京城日報
十月三十一日(火) 夕刊
編輯兼發行人 兒島高信
印刷人 小川三之介
京城府太平通一丁目
發行所 合資會社 京城日報社

寄贈 8.11.4

すき燒 鳥料理 水炊
喜久家
本町三丁目樂館橫 電本三八二番

朝鮮電氣事業令 今一日から實施

監督すべき範圍を明かにし 統制ある普及發達を圖る

山本遞信局長語る

昭和八年十月二十四日朝鮮總督府令第百十六號を以て朝鮮電氣事業令が愈よ十一月一日より實施せらるゝこととなつた、なほ朝鮮電氣事業令の實施に伴ひ朝鮮電氣事業令施行規則、朝鮮電氣工作物規程、朝鮮電氣事業規程及び朝鮮自家用電氣工作物規則等の關係府令が今回新たに制定せられた

朝鮮電氣事業令は還に制定公布濟のものであるが、其の制定要旨を擧ぐれば電氣事業として監督すべき事業の範圍を明にすると共に（一）電力統制の目的の達成を期すること（二）電氣工作物の施設及電氣事業資金の蒐集に關し電氣事業の保護助長の途を講ずること及（三）事業の獨占的弊害に對する公衆の危險を除去し事業の健全なる發達を期すること等を主眼とし今後益々電氣事業の統制ある發達普及を圖らんとするにあつたのであるから今回之が實施を見るに至つたことは洵に同慶に堪へない次第である、今各法令に付其の概要を述べると次の通りである

◇朝鮮電氣事業令及朝鮮電氣事業令施行規則◇從來は電氣事業は一般供給用若は電氣鐵道事業用であると又は自家用であるとの區別なく、總て同一の地位に於て營業取締上の客體であつたが新令に於ては電氣供給事業及電氣鐵道事業のみを電氣事業として電氣事業の公共事業たる性質に適合せしめるやう、公企業特許の法制體系を整備したものである

現行法規と比較し之と異る重要なる點を擧ぐれば次の通りである

一、公共事業たる性質に適合せしめる特別な保護及監督に關する規定を定めたこと卽ち保護の方面に於ては電氣工作物の建設保守に關し土地立入、植物伐除移植、公共用公物特別使用、土地使用、地中工作物位置變更を認め且事業資金の蒐集に關し株金全額拂込前の資本增加、社債發行制限の緩和擴張等商法の特別規定を認めると同時に監督の方面に於ては經營に關し統制命令の根據を規定し業務及工作物に關し需用者よりの工事寄附の認可、事業外投資の認可を規定し且行政處分に付ても配當の制限其他利益金の處分、電氣料金に關する監督命令、電氣料金に關し設定、變更其の他必要なる命令又は處分其の他監督上必要ある場合に於ける重役の解任命令等を規定したのである

二、各種の紛爭に對する解決方法として裁定制度を法定したこと

三、需用に於て電氣の供給又は使用の妨害並に電氣工作物の施設變更に關し一般人及需用者に對する強制規定を設けると同時に從前電氣事業者に對する罰則中の不備の點を改めたこと

◇朝鮮電氣工作物規程◇本令は朝鮮電氣事業令第十五條の規定に依り電氣工作物の施設、電氣工作物相互間及電氣工作物と其の他の工作物との間に於ける障害防止の爲必要なる施設に關し規定するものであつて現行法規に於ては全然規定のなかつた特別高壓電氣工作物及地中電線路の施設制限に關しても之を規定すると同時に從來の規定を整備したものである

◇朝鮮電氣事業會計規程◇本令は朝鮮電氣事業令第二十五條の規定に依り電氣供給事業の財產及收支の內譯を明確にし事業の經營の堅實を圖ると共に電氣料金の適正を期する爲會計の處理に關し新に規定したものであつて其の內容の主なるものは（一）勘定科目及計算書類の樣式を定めたこと及（二）固定資產の評價に關しては原價主義を採り且減價償却を爲すべきことと爲したこと等である

◇朝鮮自家用電氣工作物施設規則◇本令は朝鮮電氣事業令第三十三條第一項の規定に依り電氣事業用以外の電氣施設に關し規定するものであつて從來は二キロワット以下のものは之を所轄道知事に屆出づれば足りたのであるが新法令に於ては總て（一）一邸宅又は一構內に施設する低壓のものは所轄道知事の認可を（二）其の他のものは遞信局長の認可を要することゝ爲し自家用電氣工作物の施設の統制を圖ることゝ爲つたのである

滿鐵改革

必要を認めず

拓務首腦部會議で 執るべき態度を決定す

【東京電話】永井拓相が歸京…時より拓相官邸に首腦部會議を開き、河田次官より滿鐵側山崎及び大谷兩理事より報告された滿鐵改革案の內容を拓相に申告したのち拓務省側の執るべき態度につき隔意なき意見の交換を遂げた結果、滿鐵の地位は去る六十四議會の協贊を得てゐるもので、その後の情勢について見るに現在關東軍特務部の立案せる如き改革案を必要とするが如き重大變化なきものと認むといふことに意見一致し、午前十時半散會した

日本代表を訪問の兩印度代表 (セシルホテル前で右はボア商務長官、後はノイス勞働長官)

反對する方が怪しからぬ

改革に贊成の 荒木陸相語る

【東京電話】大演習陪觀中の荒木陸相は大角海相と共に卅一日午前十時東京驛着列車で歸京したが、車中において語る

滿鐵の組織改正その他については最近の細かなことは知らないが、今春來の問題でもあるし、先日も關東軍の沼田中佐からも聞いたので方針だけは聞いてゐる、そしてその方針に自分としても贊成である、これに對し拓務省が反對だとか、主務省の拓務省に相談しないのは怪しからぬとかいつてゐるといふが、目下出先同士で相談し合つてゐることで決定してゐないのであるから

拓務省 が知らないからといつて怪しからぬとか何とかいふ問題ではない、僕がどうせいかうせいといつたといふやうなことを大分騷いでゐるが、これは何も新しいことでなく五相會議の話題に洩した問題だ、さうしてやれとか斯ういふ風にや

反對があつても 改革を支持す

——議會開會までには結末を—— 陸軍中央部の意向

【東京電話】關東軍の立案に係る滿鐵制度の改革及びこれに附帶する改革につき、陸軍中央部は根本方針に於いて絕對支持の方針である、卽ち滿鐵內の業務に對する第三者の不正なる介入の餘地をなからしめ、且つ滿洲に對する正當なる投資を盛んにすることは滿洲國の開發、日滿提携の上から見て最も緊要なる問題と認めるが故に、昨年來出先特務部當局と中央各機關との間に連絡を重ね研究をなしつつあつた處過般大體に於いて內交涉を見たので、特務部の沼田參謀が上京して非公式に中央側と打合せをなしたのである、本問題については各方面に反對がある樣であるが、この問題は、資本の問題でなく日滿兩國の百年の大計を建てるものであるから多少の反對があつても飽まで之が實現に努力する、正式文書が到着次第、拓務省その他關係方面に提議し折衝を重ね議會開會前に結末をつけんとする意向である

外交官更迭

定例閣議で決定

【東京電話】卅一日の定例閣議で左の如く外交官更迭を決定した

特命全權大使 佐藤尙武（白耳義國）
フランス國駐劄被仰付

特命全權大使 有田八郎
白耳義國駐劄被仰付

國際聯盟帝國事務局次長 伊藤述史
任特命全權公使
ポーランド國駐劄被仰付

公使館參事官（支那） 矢野眞
任特命全權公使
ペルー國駐劄被仰付

大使館一等書記官（佛國） 横山正幸
特命全權公使 長岡春一
國際聯盟帝國事務局長を命ず

特命全權大使 石井菊次郎 松平恒雄
ロンドン國際經濟會議全權委員を免ぜらる

特命全權公使 川島信太郎
希臘國駐劄被仰付

特命全權公使（チリー） 森安三郎
待命被仰付

定例閣議

【東京電話】三十一日の定例閣議は午前十時開會、齋藤首相以下各閣僚出席（山本、三土兩相缺席）中島商相よりシムラに於ける日印會商に對する大阪の官民合同協議會の經過を報告し『何等か纏まりのつく見込みである』と述べ、廣田外相より揚子江方面に於ける日貨賣込商の荷動きが漸く見えて來たことを述べ、次いで首相以下各閣僚の間に大演習地方の地方部情につき雜談を交換し午前十一時散會

軍備も

縮小せよとかなんとか具體的にいふてゐる譯でない、現狀維持運動とかいふものが政黨や財閥その他各知識階級を通じて盛んに勃興しつゝあるが、結局これらの思想は滿洲國から手を引け、聯盟にも戻れといふやうなことで、こんなことをやうして國が立つて行くと思ふか日本には危機が絕對に來ないと

いふ見方もあるが、その頭の惡さには呆れ果てる、演習も終つたので愈よ政策問題に移る譯であるが、重大問題だけに各大臣とも自重して却て共鳴を出すまい、例の強引して自分から策を出すやうなことはしない、若し僕の辭職說が傳はつてゐるやうだが、罷めるか罷めないかは君達の方が良く知つて居る筈だ

內、鮮、滿、臺 連絡運輸會議

日滿交通運輸の連絡統制の事務的協議を遂ぐる第九回內、鮮、滿、臺連絡運輸會議は卅一日午前九時半より鐵道省會議室に於て開會された、鐵道省より小原貨物課長外四名、朝鮮山口營業課長外五名、北鮮鐵道より大內旅客課長外三名、滿鐵より佐藤營業課長外營業課旅客貨物各係員等卅八名出席、まづ吉田局長の挨拶により開會され、佐藤營業課長議長席に着き、議事進行に關する方針を決定した後各代表者より前回の未決事項の報告あり、正午休憩、同一時再開、旅客及貨物に關する各分科會を開催各議題の討議に入つた、會議は一、二兩日も續行される（寫眞は同會議）

財政部職員 辭表を提出

宋の辭任で

【南京卅日聯合】財政部長宋子文の辭任に伴ひ財政部職員は次長以下各局長、司長、科長のうち簡任官以上の部員は殆んど辭表を提出し、三十日も事務は全く停止したので、後任財政部長孔祥熙は近く上海に赴き宋子文と種々の打合せを行ふ筈である

ゴシップ

東大綠會で部長就任の祝賀會を開き、先輩床次竹二郞氏を顏だけ見せてくれゝばとの條件で、やつと引ぱり出した、來ればしめたものとばかり未來の政治家の卵達、何か語らせようと、下ではよく見えぬ是非演壇にと、とうとう引ぱり上げた、ノッソリ現れた床次氏『顏だけ見せとのことで何の用意もない、この顏でよかつたらよく見てくれ』とあの大きな面を猿のやうに左右に突き出して『これ位でよからう』とサッサと降りてしまつた、しめたと思つた學生連『サスガ』と言つた切り口あんぐり（寫眞は床次氏）

金本位離脫への 政治的壓迫だ

米國の積極的金買上に 佛國では憤慨す

【パリ卅日聯合】ルーズヴエルト大統領がドル價の下落による國內物價の吊上げを期するため、更に海外市場において積極的に金の買上げを行ふべきことを聲明したことはフランス財界に多大の衝動を與へてゐる、卽ちフランス金融界筋はルーズヴエルト氏の新政策は政治的に金本位諸國をして金本位離脫を餘儀なくせしめる意圖に出たものに外ならぬとして一齊に非難を浴びせてゐるが、右につきフランス某有力銀行家は三十日左の如く語つた

現在フランスにアメリカのクレヂットが極めて少い事實から推して、アメリカのフランスにおける金の買入れが巨額に上るものとは考へられない、フランスとしてはルーズヴエルト大統領の金買入政策の結果攪亂される均衡を回復することが焦眉の急となつた

第一銀行
京城府南大門通二丁目

新京近郊に 大貯水池

水の無い惱みも一氣に解決される

【新京電通】現在滿洲國首都新京四萬の人口に供給される水は、市內と近郊の地下水を以てこれに充ててゐるが首都建設の進捗につれて增加する人口を養ふには餘りにも貧弱で、夏季には水飢饉に襲はれるのが現狀であるが、ここに人工的な大湖水をつくり、これに漫々と湛へ、湛水は三年後に百萬の人口を養ふことが出來るといふ、滿洲ならでは見られぬ大規模の治水事業が國都建設局第二技術處城治氏によつて計畫された

卽ち新京近郊に滿鐵社員、國都建設局員を率ひて水源地偵察中物色してゐた處圖らずも新京を去る西北約二十五キロの假馬河といふ小部落が最適地なるを

發見

した、こゝは土地低く濕氣多く農產物は出來ず徒に放棄されてゐるが、こゝに大貯水池をつくれば大湖沼を擁することが出來ることが判つた、そこで直ちに具體的計畫が樹てられたが、それに依ると假馬河を中心として十方里の面積を持つ濕地の周圍に大堰堤（由四九〇米高三〇米）を築き、これに松花江支流の假馬河の流水を引き込み、漫々たる水を湛へやうとするもので、その貯水量實に十四億立方米、新京の人口が百萬となつても使用水量（年一人當用水量六十立方米）は年六千萬立方米工業用水その他を加へて一億立方米で餘裕綽々たるものがある、なほこの人工的湖水の

面積

は霞ヶ浦と同じく又猪苗代湖の一倍七分に當り風光明媚の地で、大遊園地としても首都新京の面目を添へることとなる譯で、又新京の水飢饉を解決する外、この貯水力をかつて松花江の氾濫を食ひ止め、數百萬の農民を洪水地獄から救ふことも出來るし樺甸鑛區等にその效用まさに一〇〇%である

これを完成するには三年の日子と九百萬圓の費用を要するが、滿へるには一年（一年の雨量十二億立方米）を以て足るといふ、これによつて水の無い國都、新京の惱みは一氣に解決されることとなつたのである

稅關檢査官打合せ會議

稅關檢査官打合せ會議は卅一日午前十時より本府稅關官打合せ…治氏によつて訓示された

東西南北

東京に大規模の極東平和會議を開催すべしとの議がある▲極東における事態の取極めに關することであつて見れば極東において開くのが本筋であり▲また極東においても滿足を感じられるわけだ▲從來のわが邦の外交方針が大體において追隨外交であり、また極東に關する國際外交の樞軸が進展の急なる日本を抑制せんとする點にあつた爲めに常にイニシアチーブは日本以外の邦にあつた自然の結果として外交舞臺もロンドンかワシントンかゼネヴアにあつたのだ▲それを今度は日本のイニシアチーブにおいて東京に開かうとするのだ▲一見尤もらしく見えるが現在東洋平和の障害となつてゐるものは、多くは二國間だけで片付くべきものが多い▲日支にしても、日露にしてもまた日米間の問題にしても兩國間だけで決定すべき特殊事項が多く、一般的事項は皆無とはいへないまでもないといつてよい▲殊に日支關係のごときは第三國の介在を許さない意味において直接交涉を主張し來つた建前もある▲それを第三國に差出口の機會を與へるなど纏まりの惡い列國會議を開いて策は餘り賢い方法ではあるまいではないか▲名は花々しいが却つて禍根を將來に殘する結果を將來しはしないか▲篤と考へるべき問題である

——人——

◇大串軍參謀長 曹司溝…同
◇宇都宮中將 卅一日北鮮へ
◇朝鮮陸軍中將 卅日大邱へ
◇村田南鮮信託社長 同上
◇太田秦大朝鮮貿易協會主事 同 山本へ
◇及川平壤道立醫院長 卅一日不知火へ
◇永井間島總領事 卅日備前園へ
◇栗山大藏省技師 同上
◇村尾關館稅課長 同上

俠劍風來坊 【35】

國枝史郎作 佐々木格繪

復讎亂鬪（五）

澄江を擔いで三人の傀儡が、當村の方へ走り出した。[illegible]二つの人影[illegible]ら話し合つた[illegible]杉浪之助と藤作とであつた。

今朝、旅籠で眼をさまして聞くと、親分林藏は少し前に、一人で歸つたといふことであつた。そこで二人は少からずテレて、急いで仕度をし出て來たところで、見れば傀儡風の三人の男が、若い一人の女を擔ぎ、耕地を走つて行くところであつた。

『この朝まだきに誘拐めと、女を誘拐すとは不埒千萬、取り返しませう』

『ようがす、やりませう、途方もねえ奴等だ』

二人は素早く追ひついた。

『やい、待て、此奴等アー』

『よからう、やれ！』と命知らず共、擔いでゐた澄江を[illegible]切つてかゝつた。

浪生ではあるが、その儀なれば、

刀を引き拔き浪之助は、ムーッとばかりに中段につけた。性來臆病の彼ではあり、劍技に勝れてゐない彼ではあつたが、三ヶ月といふもの秋山要介に從ひ、義俠の精神を吹き込まれ、且は新影流の教へを受けた。名人から受けた三ヶ月の教へは、やくざの師匠の三年に渡るなまくらの教へよりも効果がある、今の浪之助といふものは、昔の浪之助とは事變り、氣概凛然實に大丈夫の俤があつた。

その浪之助に構へられたのである。

まづ藤作が聲を上げた。

『女を誘拐すとは何事だ……ヨ——。汝等ア高萩の、猪之松身內の八五郎、雌吉！』

『何んだ何んだ、藤作か！チェ』

雌吉が嘲くさげに怒り喚んだ。

『百姓とは何んだ、滸鼠。……杉さん、此奴等ア猪之の乾兒で……』

それ以前から杉浪之助は、擔がれてゐる女へ眼をつけたが、姿こそ旅裝で變つてゐたが、いつぞやの夜、本郷の屋敷町で、猪之松を山影介と共に、救つてやつた鳴澤家の娘、澄江であることに氣がついた。

『やあ汝等！』

と浪之助は喚んだ。

『その女は拙者の知人、汝等に擔がれ行くやうな、不束のある身分の者ではない。……放せ！置け！汝等消えろ！』

『何をニピン』

と八五郎は喚鳴つた。

『何處の二本差か知らねえが、俺等の獲物を橫から來て、持つて行かうとは氣が强えや……問答は無益だ抑きのめせ！』

僕從共は逆毛を逆つた。

三人顏を見合はせたが、誰云ふともなく、

『いけねえ』

『逃げろ！』

三方に別れて逃げて了つた。

と見て取つた浪之助は、刀を鞘へ納めるのも忙しく、澄江の側へ走り寄り、地に膝突き抱き介へ。

『澄江殿、澄江殿！』

と呼ばつた。氣が付き、

『これは不可ない。氣絕して居られる。では、よし』急所を抑へ

『ヤッ』と活だ！

發行所寄贈本

京日俳壇

『雜詠』 臼田亞浪選

京城 松尾衣子
夕ひそとさ霧が風に吹かるゝよ
すさまじき霧の流れや京切ふ
霧はるゝ玻璃戶の森に虫百たり
山霧にいこへば霧が足もとへ

京城 小野しげる
川の霧のぬりてゆく渡し船
霧こめし庭の夕顏ねむばなり

京城 手塚節枝
露白う流るゝ噴の畑帶かな
霧こむる町の末燈となり

京城 吉水靜子
霧時雨朝顏を即への萩の燈た

永年苦んだ難症の
淋病を自宅で
治した僞らざる告白
東京 栗原武雄

誰方もさうでせうが、私が始めて淋病に罹つた二三日は丸で醉らで、三日目頃尿道に蟻の這ふ樣なムズ痒さを覺え、小便每に熱湯の樣な灼熱を感じたが、何事にも無頓着な私は、十一月末頃から滿洲へ渡つたのである。で、安東、奉天、長春と…する私は大した事はあるまいと高を括つてゐると、或日朝の樣なものがペットリ尿道を塞ぎ、中から濃い牛乳樣の膿がドロリ出た時は、ヒヤリとしました。更に小便をして飛び上る程痛さを感じては最早矢も楯もなく直ぐ醫者に見せ樣と思つて出かけましたが、專門家から『眞正の淋疾』と宣告された時は、兼ねて覺悟はしてゐたものゝ、急に閃入にでもなつた樣な淋しさを感じ、

醫師の命令に從

ひ一日も早く治さうと決心し、初め三月の間、忙がしい時間を割いて一日も缺かさず治療を續け、酒や煙草、往入注射なども…

病んで醫者にな

るとある通り、大正十五年より昭和五年迄、再發每に治療し、…

資產を蕩盡して

…

『然し酒は讀し』

…

尿中僅かに二三

…

再發したのであ

…

ケンゴールを注

…

見のプラオン劑、ケンゴールは…
發賣元 東京日本橋…

談合・有罪か、無罪か
料亭『音羽』の怪火から明るみへの 問題の京城府疑獄、土木談合事件
けふ大法廷で裁かる

料亭『音羽』の怪火の炎が端なくも事件を明みにさらけ出した問題の京城府疑獄、續く半島土木界への大旋風土木談合事件は、これに連らなる多數の被告が渡邊、陣内、小寺氏らその他八十六名、何れも半島土木界、財界に重きをなす知名の士揃ひであり、且談合については、適用さるべき法が內地と見解を異にする關係上、有罪か、無罪かの重點に絶大の注目を惹き、司直が如何なる裁斷を以てこれに臨むか成行注視されてゐる折柄、その第一回公判は三十一日午前十時廿分から京城地方法院森浦裁判長、川崎、森本兩陪席判事立會、早田檢事係で同法院の大法廷に開廷された（左森浦裁判長、右早田檢事）

傍聽人が殺到し 嚴肅な法廷は緊張
午前中は身分調べに費す
財界大立物 知名の士ら 八十六名の被告

午前九時廷外に控へてゐた八十六名の各被告＝贈賄渡邊辨護外十二名、收賄駒田德三郎外一名、恐喝和田猪三郎外一名、贈賄詐欺小寺忠行外一名、詐欺被選定一郎、陣內茂吉外六十六名＝はそれ〴〵背廣モーニング或は羽織袴の端麗たる姿で

整然 と入廷、辨護士席には東京より來城した守屋榮夫辨護士が判官席前の最前線に席をとり、續いて小川、川崎、山中、赤尾各辨護士等を先頭に二十數人の在城辨護士順次着席するや、戸外にあつた傍聽人も忽ち傍聽席を埋めてぎつしり詰つた廷內は幾分和やかな空氣の裡に流石に一抹の殺氣さと緊張味を漂はせて判官の着席を待つ、かくて午前十時廿分森浦裁判長、早田檢事入廷、一同起立の上直ちに審理に入つた、被告席は拘束者二名へ和田猪三郎、二宮守）を前に六列に

横隊 に陣を占め、先づ裁判長の年齡職業住所調べの訊問に對しては二列づゝ前方の距離に移つて型の如き裁判長の問に答へたが、何しろ被告數八十六名の多數に上るのでこの訊問だけで二時間を要し午後零時二十五分休憩に入つた

惡い作男は 遂に捕まりました
賢い主人の見事な計略

京城府外纛島面□陽里盧南鎭さんは毎年稻の收穫時に多量の盜難にかゝるので、之を雇人梁□□の

仕業 とにらんだが何分にも證據が上らない、そこで一策を案出、新たに李福成といふ青年を雇入れ、梁の一擧一動を監視せしめたところ、果然三十日午後九時ごろ梁は李君に稻の竊取を相談しかけた、李君は主人からいはれたやうに表面それに賛成するとともにソッと主人に報告、主人は纛島駐在所に急報しかくて三十一日午前零時ごろ知らぬが佛の

梁が 李君を伴つて大□里なる主人の稻田から三十二束を竊取近くの鉢形林野に運んだところを、張込中の主人と駐在所の加來巡査に捕へられた

一日から 航空郵便は速達

航空郵便の遞送を一層迅速にするため、遞信局では明一日からの東京、大阪間の夜間航空郵送實施に伴ひ、左の通り航空郵便規則の一部を改正しその遞送に萬全を期することになつた、今回の改正要點は從來航空郵便でも特に速達を請求したものだけに限してゐたのだが、この改正に依つて無料速達の取扱を爲すことゝなつた際で、公衆の受ける便益は大きい

一、朝鮮及內地に於ける航空郵便の受遞局市內及其の連絡區域（朝鮮では京城、內地では東京、大阪、神戸、門司、福岡等及此等の都市を特に定められた其附近の都市）に宛てた航空郵便は速達料を要せずして其郵便局に着次第速達の方法で配達する但し大連、旅順等關東廳管內宛のものに付ては從前の通りである

二、郵便葉書の航空取扱料金は從來朝鮮內と朝鮮、關東廳管內間は七錢であつたが速達配達をすることゝなつたので一般速達料金との關係上之を八錢に改められた

三、航空小包郵便物は重量二キログラム迄に制限せられた

尚從來京城市內の郵便物遞送料は郵便物一個に付十錢であつたが、航空郵便の速達を內地と共通に實施する結果、內地の速達料や郵便葉書の航空料等の權衡上之を八錢に引下げられた

天機御うるはしく けさ京都を御發輦
宮城へ還幸遊ばさる

【京都電話】京都御所に御一夜を過ごさせられた天皇陛下には三十一日御十日振りにて宮城へ還幸遊ばされた

此の日陛下には午前八時三十五分御所御出門、鈴木侍從長御陪乘の略式自動車御乘用にて沿道奉拜の市民に御會釋を賜ひつゝ京都驛御着、久邇宮多嘉王殿下と御對面、前田大膳局長御先導で玉歩をホームに進めさせ給ひ、奉送の蒲第十六師團長、齋藤府知事外文武官に御會釋を賜ひつゝ宮廷列車に御乘御、劍璽、御璽捧持の德大寺、小出兩侍從、牧野內府、湯淺宮相、鈴木侍從長、本庄侍從武官長その他側近者を初め山本、三土兩相以下扈從し奉り、皇禮砲轟々と轟く中を同五十分京都驛御發東京へ還幸遊ばされた

土木疑獄の大公判（上は被告ら下は傍聽人）

大邱、平壤の兩醫專を調べる
調査員が近く來鮮

問題になつてゐた大邱、平壤兩醫專卒業生の內地開業資格問題に就て、去る廿六日文部省で視學官會議が開かれた結果、大學教授であり視學官を兼任する人の內から視察員を朝鮮に派遣し、兩校の內容を調査せしめることに決定したとの報告がけふ學務局に來た、多分入澤達吉、林春雄の兩博士が選ばれることになるらしいが、來鮮期は十一月の上旬である

神宮競技 ——第五日目——
野球と相撲 青年團の陸上

【東京電話】第五日目を迎へた三十一日の明治神宮體育大會は夜來の雨もからり晴れて拭つた樣な秋空に惠まれて居る、本日の呼物は青年團一般陸上競技及び野球で外苑競技場はスポーツ日本を象徴する力と熱の絢爛たる大繪卷が展開された、先づ午前八時から青年、一般選手の宣誓式が行はれて後午前十一時神宮體育大會森田總務の捧持する『聖恩の旗』を先頭にユニホーム姿の各陸上競技選手は堂々四列縱隊を作り前回の優勝者鹿兒島縣代表山梨、岡山、島根の順にコバルトたブルマーに縣名を鮮やかに染め拔いた小旗を、掲げて乾いたトラックを堂々行進する、隆々たる筋肉張り切つた四肢、躍進する青年日本の一大繪圖である、かくて入場式を終り男子十種競技百メートルより陸上競技の幕は切つて落された

北鮮から働きかく 赤い分子一掃
鍾路署俄然大活動

去る九月十一日京城府鍾路署高等係で檢擧、嚴重取調べ中の[illegible]は進基から入城して府內の左翼分子を糾合して赤色後援會を組織し、工場、學生間等に働きかけ、更に有產階級に呼びかけて資金の調達を目的に潜行的活動をつゞけ、元山、咸興方面の同志と連絡を取り、すでに京城では二千餘圓の資金を某方面で調達した事判明、三十日午後鍾路署金警部、白高等刑事は元山方面に出張活動を開始し三十一日朝元山に潜伏してゐた鄭某外一名を逮捕したが、之により一味は北鮮を根據に赤色共產黨組織を策動して京城に働きかけてゐた事實から、その全貌をつかまんと俄然鍾路署では更に東大門署で檢擧せる分子とも關係ある事も判明兩署高等主任は打合せの上峻烈なる取調べを進めてゐる

平福百穗畫伯
鄕里横手町で

日本畫壇の巨星平福百穗畫伯は去る二十四日鄕里秋田縣横手町で腦溢血を起して以來靜養中であつたが、三十日朝病勢惡化し同夜遂に逝去した享年五十七

平福畫伯は川端玉章に師事し明治三十一年東京美術學校卒業、文展では特選其他受賞三回、大正十二年帝展審査員に昭和五年會員に擧げられ、同年伊太利に於ける日本美術展覽會には美術使節として渡航、大正十四年には鮮展審査員として來城したこともあつた

畫伯は寡作遂に今年の帝展にも出品を見なかつた（寫眞は逝ける平福畫伯）

來る五日に 軍用犬競技會

帝國軍用犬協會朝鮮支部では來る十一月五日午前九時から府內漢江通り二二長崎屋旅館横の軍用犬訓練場にて軍用犬訓練競技大會を開催、釜山、全州、羅南、平壤、仁川等からも出場の筈である、尚軍用犬協會支部は羅南、京城、大邱、全州、釜山、仁川、平壤の各地にあり、會員一百六十餘名軍用犬は七百餘頭に達してゐる、競技當日は軍部の係官が審査に當ることゝなつて居る

ベビーゴルフ 卅一日閉場

最近メッキリ冷氣が加つたのでホンニ・ベビー・ゴルフ場は三十一日に閉場した、來春雪解けを俟つて開くことになつてゐる

明治節は 半額の 渡邊寫眞館へ 本町一

二圓以上 求めた人に一等十六ミリ映寫機、二等ポータブル蓄音機、三等三球式ラヂオセット四等クローム腕時計、五等電氣鍍六等ライターその他總額三萬六千圓空籤なしの大福引とて今や絶好の撮影の買時である

赤い青年ら 仁川で檢擧

【仁川電話】仁川署高等係では三十日府內某所から職工風の朝鮮人青年數人引致して秘密裡にとりしらべ中であるが、仄聞によれば府內精米工場の職工間に秘密結社（讀書會）が組織されてゐたのが發覺したもので、檢擧擴大の見込みである

あすの天氣(1)
卅一日の概況

高氣壓は黃海から朝鮮及日本海に張り七六九粍を示し又小笠原東方洋上にも七六四粍のものがある、低氣壓は八丈島南東洋上にあり七六〇粍となつてゐる、天氣は支那滿洲及朝鮮何處も晴れてゐて內地も北海道及裏日本は曇り勝なるも、其他は秋晴に惠まれてゐる、氣溫は平年に比し概して三四度の低目である

豫想 高氣壓は漸次東に移動するから明日は尙高氣壓の範圍にあるから好晴が續くであらう

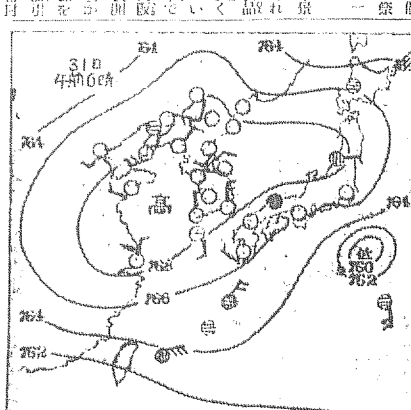

豫報 晴一時曇

卅一日	正午	一三・三（度）
三十日	最低	一・四（度）

仁川の潮時（一日）

	午前	午後
滿潮	四・三五（七・九）	四・四五（八・七）
干潮	一〇・三〇（〇・三）	一〇・五五（〇・九）

一日から一週間 全國で『圖書祭』
福引附均一特賣の催

讀書の秋酣なる明一日から向ふ一週間、全國書籍商組合聯合會主催でわが國初めての全國圖書祭が催される、この圖書祭は從來のお祭騒ぎと違つて、全國小賣書店で一齊に優良圖書の

均一特價 販賣にしかも景品附といふ破格な催しとして、それぞれ多大な犧牲を拂つての提供品であるだけに讀書子に取つては天來の福音といつてよい、殊に新潮堂、誠文堂では目下全國書店で、京城では大阪屋、三越、三中井百貨店で特賣開催中だが、豫定の五萬本の福引が早くも賣切れ近に五萬本の追加を見る盛況である、この兩店の福引付圖書は他店の分と區別がつく筈である、なほ景品は

老馬遂に憤死
元軍馬・レールをまつしぐら 哀れ！仁川線のつゆと消ゆ

三十日午後十時頃府內阿峴町八四運送業浦河宮次郎方の馬が突然何に驚いたか狂奔して、アッと言ふ間に線路上に駈け上つて京城驛方面に

一目散に 走り出した、折柄仁川發京城行列車と京城發釜山行列車とがすれちがふ際なので、鐵橋內の信號手が發見して大騒ぎとなり取鎭めんとしたところ、奔馬は今度は龍山方面へ向け線路上をまつしぐらに走つてゆくうち、漢江町ガード附近アット言ふ間に京仁列車に撥ねられて間近線路際にたゝきつけられ、遂に憤死して了つた、右の馬は滿洲事變其他に出動して我が龍部隊と共に戰場を馳驅して幾多功勳あつたが、最近軍馬としての

役目終り 龍山方へ拂下げられたもので、時價四百圓、其後馬手の運ぶ仕事をさせられた爲、イラ〳〵してゐた折柄同夜も勞働の疲勞から低蒙狂しく飛び出したものらしいとの話に、入念れを增してゐる

一日より 大賣出し 全店防寒用品

一日より、七日まで 四階ホールにて
流行婦人オーバ 婦人コート 特賣大會

せまる寒さの御準備に今冬最新流行の婦人コート、婦人オーバを豊富に取揃へ人形とセットに依り美しく御高覽に供します。
御注文のチヤンス!!
柄にも型にも値段にも最も自信あるこの特賣大會、十二分御滿足のゆく特賣大會と存じます。

防寒用雜貨賣出し 一階
首卷、セーター、メリヤス、手袋等豊富に取揃へ

國產優良毛布特價賣出し 一階

流行呉服逸品會 二階
訪問衣、小紋錦紗、新柄銘仙、西陣御召、大島紬の逸品陳列

コドモ雜貨 防寒用品 賣出し 三階

三階 コドモ防寒オーバ 三圓九十錢より各種
中學生外套 小學生外套 賣出し

婦人防寒オーバ 十四圓五十錢より二十八圓まで
女學生防寒オーバ 八圓八十錢より十五圓まで

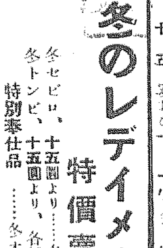

冬のレデイメード 特價賣出し 二階
冬セビロ、十五圓より……冬オーバ、十八圓より……
冬トンビ、十五圓より、各種豊富品揃提供
特別奉仕品……冬オーバ 二十圓均一

暖房具賣出し
ストーブ各種 一階
電氣ストーブ 三階

丁子屋

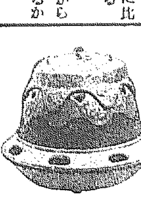

專賣特許 文化火鉢ストーブ發賣（定價貳圓貳拾錢 代金引替廿錢增）
氣持よく直ぐ暖まる日本室向理想ストーブ
『特徴』 普通の火鉢で普通の木炭を經濟的に使用し自在に火氣の調節が出來ます。どんな火鉢にも適合致します。[illegible]
特約店を募集す
朝鮮代理店 森本商會 京城府本町四ノ六番地（電話一四九二番）

第拾期決算公告

貸借對照表（昭和八年九月卅日現在）

科目	金額
貸方（負債之部）	
資本金	一,〇〇〇,〇〇〇・〇〇
[illegible]	[illegible]
合計	[illegible]
借方（資產之部）	
[illegible]	[illegible]
合計	[illegible]

昭和八年十月三十一日 朝鮮米穀倉庫株式會社

タンスは津村
三十一日より二週間賣出中
京城府本町四丁目（郵便局前）
津村タンス店
電話本局二六七〇番

交通至便 設備絶佳 價格低廉 [illegible]

內地人店員募集
一、資格ニ關シテハ二十三才位迄ノ者
一、京城府內ニ居住スル近親者ノ保證アル者
午前中本人來談
京城府南大門通三ノ一〇九
赤尾保商店京城出張所

正式 國旗
附屬品一切 國旗御調製
大久保寅敏國旗部
京城黃金町三丁目 電本局二一二四番

一日から 五日まで
コート地特賣會
優良裏絹特賣會
○いろ〳〵の袖口見ゆる火鉢かな……火鉢が戀しくなりまして、お外出にはぜひコートが必要となりました。温いすぐ毛のモダンの柄、しぶい高尚なお召變織、大衆向きの格安品、すぐ間に合ふ既製品など豊富に取揃ひました。
○ふりの紅絹やさしく見せる後姿……優美、保溫、お召工合から申しても絹裏の感觸は格別でございます。弊店特撰の色の褪ちない紅絹、糊氣の少い白絹、豊富に取揃へ宣傳の爲め特價で御願ひいたします。
京城本町 ちゝぶや

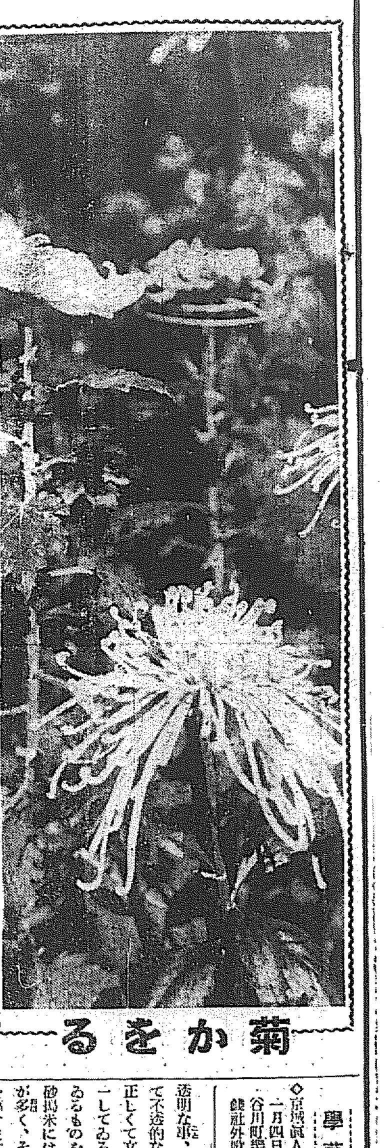

菊をかる

じめじめとして……△ いやな思ひの寝汗！……△

結核性の寝汗とはどんなのか

寝汗は全身の汗腺分泌が病的に昂進するので出るのであるが、又室内、寝具が温か過ぎるとか解熱藥を用ひた時にも出る事がある、病的としては多量に出血した時、慢性病で體力の衰へた時、脚氣分利期、腦神經衰弱、ヒステリー、月經不順等にも出る事があるが、多くは結核の時に最も多い

一晩や 二晩ならどうかと思ふが、毎夜寝汗で惱むやうでしたら結核性とみて差支へない、結核性の寝汗は多くは曉方にかくもので、寝汗のために目を醒ますやうな事もある、寝汗の程度もいろ／＼あるが、寝巻から敷布團まで通すほど出る事がある。そのため冷たいので目を醒ますのである、かうした時は甚だしい

不快の 感と疲勞を覺えるが、那實身體も非常に衰弱するものである、そこで第一に榮養状態を高める必要がある。相當抵抗力のある場合は冷水摩擦によつて全身的强壯を圖ると共に、閑靜な場所を選ぶ必要がある

寝汗を かく人は就寝前に皮膚を四五倍の湯で薄めたアルコールで拭くか、一―二％位の稀硫酸で拭くと寝汗の豫防になる、又甚だしく不快を感じたり、疲勞衰弱を感じる事は病態上好ましくないから、かうした場合は寝汗豫防の手當をしなければならぬ

パッチリしたお目々になりたい方は良く眠れ

秋は讀書のシーズン、それには特に眼の健康を要します。元來眼を害するのは眼に無理をさせるからです。近眼でも亂視でも視力の不合理な使用から起るのです。眼を健康にするには何よりもよく眠る事です。疲れたら、それは眼丈けでなく頭腦の疲れの場合もたとひ短時間でも熟睡すると頭も明かに眼もはつきりとなります。明昨とは云つても

睡眠不足 のどろんとした眼付をしてゐたり、おまけに血ばしつてゐたんではお話になりません。日光の直射してゐる場所、薄暗い處で讀書せぬ事、本は一尺以上離して讀み、不鮮明な印刷物、細過ぎる文字の本は出來るだけ讀まない事。電車や汽車内で讀書するのは眼を害する因となります。活動寫眞や夜更しは

眼に禁物 です。精力の濫費、讀書も赤眼に毒です。眼を惡くしてゐる人が度の合はない眼鏡を使用してはいよいよ害があります。レンズは常に清拭して置かねばいけません（赤十字病院）

えんげい

銃後の映畫全線

一九三六年の危機に備へて！

返り咲たコリンムーアです。ユナイトの『力と榮光』に出演

一九三六年、我國未曾有の國際的危機を前にして全

國 民の關心がこの方向に向けられてゐる折柄、映畫が、かゝる一國有事の際に對外的宣傳上に國内的志氣鼓舞の上に多くべき威力を有し、殊に銃後に於ける最强力の武器たるに注目し戰時に於けるこの映畫を守れの聲が最近映畫界は勿論、社會のあらゆる方面に、實行となつて、或は支論となつて現れてゐる

まづさきの日本セルロイド會社の國産フヰルム工場の如きはこの最大の現はれで、戰時における映畫の自給生フヰルムの輸入途絶に備へて、これを給せんとするもので政府の莫大な補助は之を證してゐる

映畫のもつ内容其他を統制してかゝる際に宣傳上逸揮し百パーセントの効力を上げしめんとする映畫國策は僅に具體化を見着々進捗してゐる

映畫内部に於ては既にこの期に臨む可き各社各映畫人の

自 覺の必要が叫ばれ、かゝる際に如何なる映畫を作るべきかは各社幹部間に愼重協議中で、既に或る社の如きは當然作らる可き軍事映畫の製作準備諸般模型の設計まで進められてゐると傳へられ、又出征するスター、監督への善後處置まで考究中である、かくて『銃後の武器映畫を守れ』の聲は凡ゆる方面に徐々と具體化を見るであらう

『藝』創刊十周年

琵琶と淨瑠璃の會

本三倶樂部で 二、三の兩夜

藝界の機關紙として鈴木健正氏の主宰する朝鮮文藝社では創刊十周年を迎へた記念として盛文堂及文堂の兩新聞店及び京城樂器商有志旅太夫やよい會京城各派琵琶教師後援の下に二、三の兩夜午後五時から府内本町三丁目本三倶樂部で琵琶と淨瑠璃の會を催す、尚當夜先着五十名に限り自祝の粗菓を呈すると、重なる曲目左の通り

二日 松の廊下（池田夏子）關ヶ原（上村旭秀）（森本鶴昇）乃木將軍（荻尾旭峰）忠臣蔵、水波吟詠（田崎旭幸外）日吉丸稚櫻（林清居）茨木（栗田櫻幸）綿木大功記（屋剣玉糸）安宅（合原旭天臣）伊賀越道中（大橋吉雀）琵琶試合奏 中島旭嶂、泉旭臘

三日 常陸丸（田崎幸櫻）（非原韓雄）伊大老（福田旭光）大石主税（小河原旭耀）建國の歌（合奏）（宮下旭貞外）綿本大功記（橋本一鳳）伽羅の先合奏（鈴木旭穰、岩永旭代）心中天網島（毛利可笑）五丈原（江藤旭邦）忠臣蔵（沖田望月）石童丸（松井尚水）日吉丸稚櫻 大高源吾 旭の光合奏（松村旭穰、仲野旭容、平旭香）

『戰場よさらば』（A Farewell to Arms）アーネスト・ヘミングウエイ原作、『第七天國』のB・グレイザーと『市街』のH・Pギャレットの共同脚色、『第七天國』『バッド・ガール』を物した名匠フランク・ボサーギ監督――そしてゲーリー・クーパー、ヘレン・ヘイス、アドルフ・マンジュー……戰場に咲いた戀と友情の物語（一日より中央館『朝鮮館』）

麒麟兒と鳳雛 大手合中の壓巻

藤澤、塚越兩初段登場 明日より連載

寫眞は丁々火花を交へるスナップ、向つて左列前より小野田六段、林六段、久保松六段、瀬越七段、右列前より小島三段、宮坂六段、一人おいて木谷五段、一人おいて篠原五段

連戰中の中川四段對中村三段の日本棋院昇段大手合せは、波瀾疊々、雙方必死の力鬪となつたが、本日の二百五十一手を以つて先番の功空しからず、黒三目の勝で終局、採點の結果中村三段は八十點、中川四段は四十點となつた、明日から連載する第二局は新進藤澤初段と塚越初段の對局である、藤澤初段は今春初めて大手合せに參加し、而も春には初陣に三等の好成績を收めた本年わづかに十六歳の少年、壽永の昔無官の大夫敦盛は生年十七歳にして一の谷の花と散つたが、この藤澤少年は年こそ若けれ第二世怪童丸と云はれ明春 段に昇級は確實と見られてゐる麒麟兒、一方塚越初段も亦今春から大手合せに初めて出場した新進の鳳雛である、この顔合せは老大家のそれとはまた違つた意味に於いて今秋大手合せ中での壓巻でなければならないと信ずる、例の如く懇切なる解説を作局に御鑑讀の程を乞ふ

美味のフグの 恐ろしい毒は何か？

テトロドトキシンです

河豚中毒はテトロドトキシンといふ猛毒でこれは何處に存在するかと云ふと、卵巣、肝臓、脾臓及眼球や血液にもある。それで河豚を料理するには必ず之等の臓腑と頭を除き、血液は全部絞つて洗ひ去る事が必要である。内臓でも、しらこ（精丸）と鰾丈けは食用され肝臓も食べる場合もあるが特殊な處理がいる。それで素人料理は禁物である

アク水の作り方

料理の本やラヂオの料理放送にアク水につけるといふのがしば／＼ありますが、このアク水の簡單な作り方をお知らせしませう。まづ火鉢の中からなるだけ新しい灰をお茶わんに一杯位すくひ取つて、これに一合位の熱湯をかけ、上すみの表面の液だけをそーつと取り、これを一合の水に湯のみ茶わん一杯の割に薄めて用ひます

お米の良否 色・形・大さ

米の良し惡しは色が肝腎で、白色透明な事、質が堅い事、艶があつて不透明な白斑の少いもの、形が正しくて立派なく、粒の大小が均一してゐる事、肥えて丸味を帶びてゐるものを良しとします。なほ砂搗米には砂礫が混じてゐるものが多く、それが爲めに齒の琺瑯質を痛けますからよろしくありません、砂粉丈けならば充分といで炊けば無難ですが、搗き過ぎた米はヴィタミンが失はれてゐるので、榮養上搗砂十分搗が理想とされて居ります

まあいやねー 黒ずんだ瞼!!

疲れてゐるからです それをかくすお化粧法

瞼が黒ずむのは疲勞した場合や、體の調子によつて起るのであります。これはアイシヤドウでお化粧すれば隱せます。それには黒、青、茶、灰色の種類がありますが、お顔の色や着物の色に調和したものを用ひるが良いのです。主として洋装の場合、特に夜間のお化粧に良いのです。先づコールドクリームを瞼にぬつてから上瞼へふちから眉へかけて薄くぼかすやうに塗るのです。あまり強く塗りすぎぬやうにしないと不自然で却つておかしなものになりますから注意せねばなりません

學藝だより

◇京城眞人社學生謡曲研究會 十一月四日（土）午後七時府内長谷川町樂浪パーラーで會費三十錢社外歡友の來會を歡迎

名作滿壁 SYの十一月

SYが十一月に封切る映畫は左の如く決つた

『新世紀』『國際喜劇ホテル』『戀と闇』（パラマウント）『黒衣の處女』『戀の日曜日』『秋の女性』『クーレ・ワンペ』（東和商事）『肉體』『僕の自叙傳』『今日限りの命』『ロシア探訪飛脚』（メトロ）『僕の天下』『水兵上陸』（フオックス）『月の宮殿』（ユニヴァーサル）『秘密』（ユーナイト）、『笑ふ巨人』（ワーナー）向特殊なものとしてP・C・Lの『純情の都』と三映社提供の『海の生命線』の二邦畫がある

ベビーニュース

喜樂館は待望の伊藤大河内のコンビ『月形半平太』を『港の雨』とともに一日封切る

×－×

東亞クラブ三十日からの番組は、新興キネマ特作、阿部九州男主演の『花嫁どころ頭巾』和製ダグラス猛演『征服戰線』それにリーナーの全發聲日本版『寶石泥棒』

サイレン

◇……『戰場よさらば』やうやく檢閲通過

◇……あめ、あられ、檢閲の彈丸を滿身にうけて――

◇……でもともかく通つてお目見得することになつたのは結構

◇……檢閲の中心は、戰爭のエロださうな『エロよさらば』か

毛糸はこれだけ入る

毛糸を持ち出す時期だと思ひますが編み物に要する毛糸の標準分量をしつてゐることは毛糸を買ふに便利でせう、毛糸の種類や編方などによつて、多少の相違はありますが、大體次の要領をしつておけば間に合ひます、スェーターには、男物で約一ポンド半婦人用で一ポンド五オンス位、子供用で半ポンド乃至十二三オンス子供洋服一ポンド半、子供帽子二オンス乃至四オンス、ショールは十オンス内外、子供手袋で三四オンス靴下は男子用三四オンス、婦人用約十オンス、女兒用五六オンス、赤ちやんの足は二オンス位でよろしい、一ポンドは十八オンスで、約百二十匁に當ります

紙上病院

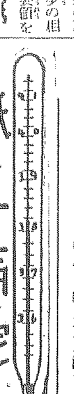

視神經の萎縮から つひに明き盲

保護の眼鏡がある 一寸なほりにくい

【問】三十六才の男ですが、年前視神經萎縮と診斷されましたが失業中の事とて其のまゝに打ちすておきました處最近では左眼は失明し右眼も殆んど失明状態ですが、どうにもなりませんでせうか、今のまゝで病の進行を止める藥はありませんでせうか、手術で癒るでせうか其の費用はいくら位でせうか（明盲生）

【答】早野博士 視神經萎縮症は通常次第に萎縮の度が進行して遂に失明する事が多い病氣で早期にその原因を究探して之れに向つて治療をすれば時にはその進行を止める事も出來ますが貴君の場合の様な萎縮が大部進行した場合はそれも不可能の様に思はれます手術に依つて治す事は出來ません貴君の場合では成る可く讀書等の如き眼を疲勞させる事は避け保色或は茶色等の保護眼鏡を使用し身心を安靜にし榮養を高める事等によつて少しでも萎縮の進行を防ぐ様に努めるがよいです色々の藥も用ひられますが多くは効力はありません

讀者欄

▲廿七日夕刻鐘路四丁目電車交叉點の所でチョコレート色雌犬白輪に鈴の付いたもの苑南洞方面へ逃げ出し見失ひましたが心當りの方はありますまいか 光化門一〇一二番 ▲孫犬家にドイツポインター一の子差上げます（電光一〇〇八）

▲どなたか九粍半のパテーベビーのフヰルムをおゆづり下さい（安義勝西果原） ▲昭和七年九月一日發行婦女界附録『お稽古ごと手ほどき集』御讓り下さる方ありませんか（全北井邑小川呼石）

▲お願ひ― 住所姓名が明記してなかつたり、假の名前をつかつたりしてあるのがあつて、折角、良い返事を差しあげたくても手紙が届かないのが澤山あります所や名は、必らず詳しく書いて下さい、新聞に出しては困るやうでしたら、その旨附記しておけば名前は出しませんから。所の不正確な投書は破つてすてますから御承知下さい（係り）

今晩のラヂオ

第一放送

午後六時 お話 風邪をひかぬ様に

同六時二〇分（東）コドモの新聞

同六時二五分（大）基礎佛語講座（十四） 目黒三郎

同七時三〇分 講演 全國博物館週間に就て 恩賜科學館長 重村義一

同七時五五分（東）歌謡曲 其一

同八時五分（東）講談 長篠根元敵 大島伯鶴

同八時四〇分（東）歌謡曲（其二）

同八時五〇分（東）浪花節 名匠彌助短刀 東家樂遊

日本棋院 昇段大手合戦譜【七】

四段 中川新　先相先 三段 中村勇太郎

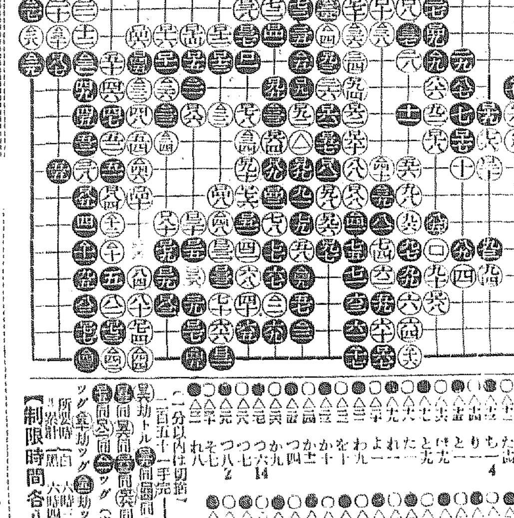

（一分以内は切捨）二百五十一手完 黒三目勝

制限時間各八時間

所要時間 白六時三十九分 黒六時四十一分

戰の跡

〇本譜に入つてはもはやヨセとして特に指摘するほどのところもないらしい、但し黒△二三乃至白△三二は雙方ともに關聯したヨセの手順である點に注意する〇最後に左上隅白ロ五四のハネに關する紛糾を解決して本局ををはりたい、ロ五四は同じくは△十八のハネを先にするのが至當であつた、その理由――白△十八を先にした時にも黒はやはりロ五五と應ずる外ない、誤つて△十九にオサへると白△五五とオカれても、もしくは『その二』とツケられても無理たるを得ず、劫を免れないことをたしかめて頂きたい、さて白△十八黒ロ五五の後に白ロ五四とハネれば黒△二五とオサへるわけに行かぬ、オサへると白『その一』とオカれてどの時黒△二七のトリが利かぬ限り（譜の△七八はまだ打つてない）黒死である、要するに前の如くロ五四のハネから打つよりは、△十八のハネを先にする方が少くとも變化の餘地に富むだけ白としてはまさつてゐる理なのである

11月1日 2日 3日 4日 5日 は、ゑびす顔で買って頂ける……

三中井のゑびす市へ

ゑびす市大賣出し

お買上げ三圓以上のお方様に御分福券進呈

三階祭壇前に於て惠比須大黒御尊像及福財布と御引換へ……

惠比須大黒我等の守護神を奉祭し併せて皆様の御愛顧に報ゆる爲め破格の大奉仕 ゑびす市開催

冬物の御支度はぜひこの際……

ゑびす市大呼びもの

一階では 特製石鹸 .五〇　牛打入 .七〇　純毛シャツ 一.三〇　メリヤスシャツ .九〇　毛猿又二枚 .六〇　ガーゼ襦袢二枚 .五〇　フランネルベビー服 .五〇　皮手袋 一.一〇　保温足袋 .一五　男フェルト草履 二.〇〇　女物表付 二.〇〇　特製火鉢、日用百貨 食料品

三階では 無地金波 八.〇〇　二百反限り 一〇.〇〇　訪問着 一〇.〇〇　散歩服 一三.〇〇　百枚限り 一五.〇〇　金波小紋 一〇.〇〇　モス友仙 一三.〇〇　小巾 一五.〇〇　富士絹友仙 小巾 .二三　モス濟尺 反 .一七　三.五〇

四階では 本絹ネクタイ .五〇　一〇.〇均一　貨用沓下 三足 .六〇　學生靴 .五五　綱上 三.五五　女學生靴ボックス 五.五〇　女學生オーバ 四.〇〇　五.〇〇　女兒オーバ 七.〇〇　コドモオーバ 五.〇〇　三.〇〇　各學生……外套

五階では 宮德火鉢 一對 三.八〇　上等疎重箱 .四五　三枚組合丸盆 .五〇　みだれ籠 .五〇　自轉車 保證付 三三.〇〇

六階では 朝鮮みやげ　高麗燒　神仙爐　大特賣　クローム側腕時計　置時計　各種破格提供

煖房用具と毛布即賣展 三日まで 於ホール

酷寒に備へて……三中井特撰煖房用品……優良毛布の……大展觀即賣……

三中井

主催 朝鮮工業協會　後援 朝鮮總督府・京畿道 京城府・京城商工會議所

朝鮮生産工業振興展覧會

・十一月一日より五日まで・四階ホール並に五階ギャラリーにて・

興せ工業・愛せ鮮産・

朝鮮に於ける各種生産業の隆昌を策勵する事を主眼とし、全鮮より優秀な鮮産品を蒐集し鮮産愛用の精神を普及徹底せしむるため展觀

三越 ・京城・

安奉線運賃の不當を鳴して 朝鮮貿易協會起つ

各地商議と提携して猛運動

昨日理事會で態度決定

安奉線の運賃低減問題は朝鮮對滿洲貿易の重大問題として曩に朝鮮商議より滿鐵に陳情する處あつたが、瀨之口安東商議會頭、金井同常議員、岡谷奉天商議會頭、貿易協會奉天支部の太田常務理事の四氏はこの程鐵道部正副總長及び小磯參謀長を訪問し、重ねて安奉線運賃低減問題を陳情するところがあり、愈々右運動の喫緊なるを認めるに至つたので朝鮮貿易協會では昨卅日午後四時から京城商議會議室に於て目下入城中の右四氏に在城各理事及び山澤本府商工課長、賀田商議會頭等合計十五名を交へて、本問題を協議した結果、安東商議、全鮮各地商議と提携して慎重なる調査の上具體的に不合理な點を指摘して一日も速かにその目的を達成すべく直に猛運動を開始することゝなつたが都合によつては全鮮的に輿論を喚起する模樣である

金組員の負債整理資金 割當決定

本年度金融組合員の負債整理資金は大藏省低資二百五十萬圓金組自己資金三百五十萬圓計五百萬圓を以て總督府で左の如く各道の割當を決定した

京畿道七十萬圓▲忠北道二十二萬圓▲忠南道三十六萬圓▲全北道五十四萬圓▲全南道四十六萬圓▲慶北道四十萬圓▲慶南道五十六萬圓▲黄海道三十六萬圓▲平南道二十四萬圓▲平北道五十二萬圓▲江原道二十二萬圓▲咸南道二十八萬圓▲咸北道十四萬圓▲計五百萬圓

本年度産業組合 低資割當決定

本年度産業組合の低資融通額は既報の通り十萬圓を以て左の如く割當を決定したが貸出利率は五分二厘である

京畿道一萬圓、忠南道二萬四千圓、慶北道二萬八千圓、慶南道二萬八千圓、咸南道一萬二千圓 合計十萬圓

米産金買上げ

【ニューヨーク三十日發】復興金融會社は三十日の産金買上げ相場を前日より十四仙安の三十一弗九十六仙と發表した

西電合同の經過

社長の人選は總監に一任す 吉田電興專務談

豫ねて總督府主唱の西鮮電氣統制は數次に亘る會商を經、去る二十七日より五社寄々協議を進めた處二十九日最後的決定を見た事は既報の通りであるが右に就き吉田電興專務は語る

我々が長い間實現を待望して止まなかつた西鮮の電氣合同も總督府當局の多大の御援助と各關係會社の當事者が孰れも電力統制の大方針に順應し各會社の利益や立場などを固執することなく協調的態度であつた爲め合同に關する協議も一瀉千里に進み御承知の通り既に各社とも株主總會の議を經たのであつて明年一月一日を期して合併を實行し其の事業は同日より總資本金一千萬圓の西鮮合同電氣會社の經營に移ることゝなつたが朝鮮の電氣事業の爲に御同慶に堪へない次第である

唯殘された問題は重役問題分けても社長の人選であるが此の合同會社は今後仕事も非常に多く其の使命重大な點から言つても社長は他の會社に例を見る如き平素は內地に居住してゐて年に二、三回事業地に來るような人では困るのであつて是非共事業地に在住して常に社務を見てくれる人でなくてはならぬのであるが斯かる人を社內から求むることは一寸困難でもあり且つ又其の他諸般の情勢から見て社長は社外から、求める方がよいとの結論に達したのでその人選方を自然を以て政務總監にお願ひ致した處總監から出來得るならば社長は君等の協議に依つて決定されることを希望するが種々の事情も存するように思はれるからとのことで人選方を御承諾下さつた、そして既に大體の決定を見た次第であるがまた今は之を具體的に發表する時期でないと考へる

計算機關濫立に乘じ 不良分子の横行濶歩

群小運送業の信用地に墜つ

半島小運送の運輸計算事務は、從來朝鮮運送計算部と非合同側の丸通運輸計算の二者によつて、巡迴的に計算が行れてゐたが、既報の如く非合同側の丸計に內紛を生じて、新にまた運輸計算同盟(丸交)の設立をみて茲に三者對立の狀勢を生じてゐるが、この三者對立は勢ひ計算加盟事業を濫起し時に非合同側二者間に相剋熾烈を極め小運送業者中の一部不良分子は計算機關に各々加入して受取は定のみの師制成立を主張、支拂は定は巧に計算機關の異るを理由として故意に遲延せしめる弊風を生じて居り、ために小運送業界では各地においては若地小運送業者、營地では該地業者に對する立替も危險と見られて、信用は漸次失はれ來り、相互間とも頗る不圓滑な取引となつてゐるが、斯くの如き傾向が助長さるれば、必然に商取引全般に害毒を流すものとみられ各方面から成り行を憂慮せられてゐる

すなわち現在丸崇計算部は退合當時の申合せにより直轄荼館所ほか非合同百十業者の巡回を行つて居り丸、計運輸は三百五十餘非合同業者の加盟をもち、一方新設の丸交側また二百八業者の加盟があるか、この加盟

米穀低資利下げ

各種とも五毛づゝ

米穀低資二千九百二十萬圓の各銀行割當は既報したが金利は本府當局の利下希望を考慮すると共に一方銀行側の立場をも考へて農倉一錢四厘五毛、[illegible]一錢七厘五毛と何れも五毛下げに內定した

米倉定款變更

近く支店設置

米倉會社では本日總會で別項の如く定款第三條を變更したが之は現在の支店所在地たる釜山、木浦、群山、仁川、鎮南浦以外に各支店設置の必要ある場合臨時總會を開かず直ちに應急の措置を執り得る樣豫め定款の變更を行つたもので農林省米穀事務所の希望を考慮したもので近く其他に支店を設置することに內定してゐる

米日爲替小騰

【ニューヨーク三十日發】本日の米日爲替は休日前に比し三十八セント高の二十八ドル七十五セントとなつた

東京爲替
對米 賣二十八ドル二分の一 買二十八ドル四分の三
對英 賣一志二片八分の七 買一志二片二分の一

大阪爲替
對米 賣二十八ドル八分の七 買二十八ドル四分の三
對英 賣一志二片八分の三 買一志二片二分の一

下旬貿易 出超五百六十萬

【東京電話】大藏省發表=十月下旬十六港對外貿易概算左の如し(單位千圓)

輸出	六八、六八八
輸入	六三、〇八五
計	一三一、七七三
出超	五、六〇三
一月以降累計入超	三七、二三七

釜信買收交渉纏る

內容は明日發表

昨卅日午前から鮮銀總裁室に於て行はれた朝鮮信託の釜山信託買收商議の讓渡總價格を中心とする最後折衝は、同午後六時に至り遂に完全な意見の一致點を見出し、こゝ一兩日後通計四日間に亘る右交渉は茲に目出度く成立を告げたが、朝鮮信託ではけふ卅一日午前十時から重役會を開き右主腦者の折衝成案を附議の結果異議なく承認を見た。で目下右の結果を在京中の加藤鮮銀總裁および有賀殖銀頭取に打電し、右兩者の承認を求めつゝあり大體に於て承認疑ひなき模樣だが、その返電を待つて明一日午前中に買收成案內容一切を發表することゝなつた

なほ仄聞するところによれば買收總價格は六十二萬圓程度、現實の營業讓渡期十一月末日、交付對價のうちには朝信株一萬五千株程度(殘餘全部現金交付)となつた模樣である

モビル油界でも一波瀾

日石の特賣で

ガソリン濫賣戰がやうやく一過の形勢にある折柄、最近モビル油販賣界に又もや日本石油が波紋の一石を投じて半島油界に濫賣戰の口火を切らうとしてゐる、朝鮮のモビール油需要は大體年額三十五萬ガロン乃至四十萬ガロンに上り、この販賣は日石、日米鑛油、マーチ鑛油、[illegible]鑛油、脂肪[illegible]油、三菱等ガソリン六社聯合の供給であるがこれには協定通りなく粗惡品五十錢見當の市況であつたが、日本石油では本月二十六日より年內を限つて景品付大賣を開始するに至つた、この結果對抗各社では夫々對抗策に出てゐるが、日石のこの擧は遂に窮戰の口火となり價格の低落に薦れ來り早くも三十一日には箱五圓前後へも出てゐる模樣である

時の問題

朝鮮と工業組合【五】

何がその必要を叫ばしめたか 牛島工業の現狀

4、金屬工業及び機械器具工業は內鮮全く比較されない程度で、斯る基礎的重工業の發達現狀は滿洲の夫にさへ劣るところであり、これこそ實に鮮內工業一般の發展に對する致命的缺陷とさへ目されてゐる。然し乍ら茂山鐵鑛の採掘とその利用等を併せ考ふる時はこの朝鮮重工業部門の躍進も大いに囑目に値するものがありとされてゐる

5、窯業はその構成比率に於ては內地より優位を示してゐるが、陶磁器製造の歷史とセメント業の發展がその斯くある主なる原因をなしてゐるもので、原始的生産方法は漸次衰滅傾向を辿りつゝあると同時に近代的同業は漸次發展機運にあり、特に日本硬質陶器會社の製品の如きは最近鮮內販賣より進んで輸出方面にも見るべきものがある。從つてこゝに、價値ある發展史を有する從來の朝鮮陶磁器業が一向近代企業化されてゐないことが問題とされてゐる。硝子工業及び曹達工業は未開の發達餘地をのこしてゐるものと云はれてゐる

6、製材及木製品工業は現在は略內地と同程度の發展度合を示してゐるが、その今後の發展は北鮮方面に於て期待されてゐる

7、印刷及製本工業は其構成比率は現在內地と同程度であるが、他工業の發展見込に比し斯業今後の進展は期待されず、從つて構成比率の低下は免れまい。卽ち本來ならば印刷及び製本工業は文化の進度に比例すべきものなるが故に、この點朝鮮は將來發展餘地があるべき筈ではあるが、新聞發行の許可制が多大の不便をのこしてゐるのみならず、刊行事業一切は今や內地に於て壓倒的勢力を有しかつ交通々信機關の不斷の進步が手傳つてゐる、從つて文化の開拓餘地がどうであらうとも斯業の伸展力は殆んと期待されない

次に各種工場平均の一工場當生産額を見るに內地は九六、一一六圓朝鮮は五七、一四一圓だから、その間僅かに三八、九七五圓にして內地一〇〇に對し朝鮮五九、四%に過してゐることは、大體に於て幼稚とされてゐる割合には寧ろその生産工程が高度化されてゐるかの如き觀を呈してゐる、だが問題はこゝに伏在するのであり內容調査の要がある。卽ち紡織業の如き內地の一工場當平均生産額は一〇八、三九四圓であるにも拘らず朝鮮は一二五、四八六圓であり、斯業は近代的生産工程が內地よりも發達したたけに鮮じて技術の進步と企業集中の濃度とが看取される。次に食料品工業は內地七七、五三七圓、朝鮮七二、七二六圓であるがこれは精穀業關係に原因するところ至大であるだけに將來への期待は讀げ得べきでない。その他木材及木製品工業は內地三一、七六二圓、朝鮮四一、六三七圓、印刷及製本業は內地六九、六五六圓、朝鮮三九、一一〇圓、窯業は內地五〇、六八七圓、朝鮮二六、二六七圓の如く兎も角內地の五割以上に達してゐるにも拘らず、化學工業の內地二七〇、八九八圓、朝鮮二一、二六七を首めとし、金屬工業の內地一二五、一九七圓、朝鮮一三、九三九圓、機械器具工業の內地一二三、九六九圓朝鮮一八四六圓等の如きは十對一前後の誠に驚くべき懸隔があり、その發達度の如何にもチグザグなことを指摘し得ると同時に鮮內工場生産の畸形的發達が今後にのこされた大きな課題であることを疑はない

けふの落穗

米倉五分配可決

米倉會社では本日午前十一時二十分より京電ビル會議室にて第三回定期總會を開き左の議案を上程

第一號議案 第三期營業報告書貸借對照表 財産目錄及損益計算書承認の件
第二號議案 利益金處分の件
第三號議案 取締役五人任期滿了に付選任の件
第四號議案 前監査役澤田豐丈氏は退職慰勞金贈呈の件
第五號議案 定款中一部變更の件

第三期利益金處分案

當期總益金	五六〇 四五一
當期總損金	五〇八 四四八
差引	
當期純益金	五二 〇〇三
前期繰越金	七 五八四
計	五九 五八七
右の處分	
法定積立金	五 〇〇〇
別途積立金	八 〇〇〇
建物償却金	一一 〇〇〇
役員賞與金	五 〇〇〇
普通配當金(年五分)	一五 六二五
特別配當金(年二分)	六 二五〇
後期繰越金	八 七一二

日本商議總會へ 朝鮮よりの指案

大日本商工會議所第六回總會は十一月十四日より三日間東京商工會議所內に於て開催するが朝鮮商工會議所よりは左の提案をなし賀田會頭、伊藤理事が出席する

一關釜連絡船に大型優秀船を配備し輸送力の增大と運航時間の短縮を計られんことを望む

鮮銀發券高週報

(自十月廿二日至十月廿八日)

銀行券發行平均高	一一九、九〇五、四一九
內	
正貨準備發行平均高	六九、九七四、三八〇
保證準備發行平均高	四九、九三一、〇三九
週末銀行券發行高	一一九、四二七、一三四、八〇

大阪四市場休會

【大阪】綿糸綿花人絹砂糖の四市場は昨日午後に引續き當限受渡の爲め本日前後場共に休會なり

紐育株式

【ニューヨーク三十日發】三十日のニューヨーク株式市場は多量の賣物出で諸株軟化しスチールは三弗安、主力株は一弗內外安、工業株平均は一弗五十八仙方低落し八十弗台を割つて八十八弗四十七仙となつた

株式雑觀

東鐵株部門は採算的に物が依然として絶えず第一第二流の名もなき株がグンゲン芽を出してきた▲一圓買つて了つても他に好個の放資物がないとすれば結局株でも買ふ外ないことになり鈎の目鷹の目で放資株を物色してくる▲人絹工業の如き增産計畫に依り今後の利潤增大を見越して買はれ天井知らずの勢ひだ▲帝人の如き某方面に買勸告があるとか傳へられてゐるが眞僞の程は不明だ

▲日銀の發行高は十二億一千萬圓と增加した▲これは月迴り關係にもよるだらうが久し振りの十二億台出現は好感される▲當所の新規は東西より上鞘を迴つて傾向があるが▲代用は百四十と減し取組高も二千五百枚となつた▲日新は五百六十萬三千圓となつた▲四國の材料は確かに人氣を冷してはゐるが継株が堅いだけに悲觀したことはあるまい

株式反撥

新中心に

前場 仕手は總選擧に見送り保合商狀を呈してゐたが折柄今晩終了後の政情不安を見越して買氣薄く、新東も二〇六圓一と七安を首め大新一二二圓七日産二二圓七日新一〇六圓鐘新三〇圓七と何れも軟化して寄付きアト新東は六圓一の安値引となり其他大新日産日新は圓台の味なき歩みを重ね六圓一の安値と變りなく大引も商狀は閑散であつた

後場 雙方動意に頻り鈍く東新二〇六圓丁大新一二二圓四日産一二二圓三朝新三〇圓五と保合つてゐたが付きアト此邊中心に保合つてゐたがデリー會商好轉せるか東京引後の大株短期新は依然二三八圓へと五圓方棒上げ東新は七圓臺へ盛り返し其他も一齊に急騰した

材料輻湊して 人氣甚だ混濁

米國復興金融會社の三十日の産金買上げ相場は前日より十四仙安の三十一弗九十六仙と低く、この金オペレーションを制した紐育の株式は多量の賣物表れスチールは三十一弗八分の三安の三十六弗八分の七となり工業株平均値も低落した、倣々大演習終了と共に政府の非常時表面化し蔵相の辭任說否定の如き火のない所に煙は立たぬ式に考へられ、先の軍事豫算復活[illegible]

凹凸相場出現

定石的な資本主義の動きから云ふと我が財界は爲替インフレから財政インフレへと一進一步の進步をしてゐるだけに人氣的にも明朗となるべきであるが、經濟界は行方とは全然違つた筋路を辿らねばならぬことになつてきたから何となく儚とらしいものがある。これが所謂非常時性といふべきであつて株式への人氣が過去の株式人氣とは甚だ違つてきてゐる、財政インフレによる特殊な産業部內の旺盛と統制經濟へと從來の資本主義の犧牲とは謂然に表るべきものとなつてきた、特に大盛景氣から今年初の景氣を經驗してきたほか仕手は俺、までは奈都な立場から觀察しやりとしてゐる、この樣に見てくると年末の相場はこの人氣の延長として買はれるものは伸くまで買はれ見放された株は見放されたまゝの問題となつてゐることゝなる

賣?買? 指示的確、豫測順調 京城株式同好會 黃金町二ノ一九九 電話本局三八二二番

鐵鋼反撥

鐵鋼社債問題に急落した鐘鋼株は人氣の落着と共に引返し新株は七十錢戻し一五四圓[illegible]、[illegible]新は五十錢戻し一九〇圓[illegible]となつた▲帝國鐵鋼は更に人氣的に高値を買はれて六〇圓[illegible]▲昭和肥料も同樣の意味で八四圓七と三圓五[illegible]▲人絹株は相不變買はれ帝人の一八五圓三朝新の九三圓二と外人絹株は何れも手堅き高勢を呈し日レと約一圓高▲セメント株は淺野の六八圓三大分の三八圓三と保合つてゐた

東京國債

甲五分利一〇一八〇▲一圓四分九七、四〇▲二圓四分九七、四〇▲佛貨四分一七五八五

【東京電話】市中人氣は來月發行新公債條件如何集中されてゐて此の見透しつくまでは積極的商內見送りの形で相場概ね保合ひ佛貨は手仕舞ひ賣りで五、六十錢低落した

期米 新東待ちに 閑散

前場 今朝は問題の當限が落ちたのと新甫待ちに取引は著しく閑散に陥り只小口筋の手仕舞商內で中期一圓三十五錢先一圓三十四錢と寄付き殿地安にアトは三十錢と小動きせしも引際は賣方の利喰ひ買ひ現れ三十一錢から八錢と更に引返して前場を終つた

後場 受渡しにより休會

期米雑觀

問題の當限が納會したので今朝は父仕手の氣乘薄で相場は保合ふ事になつた▲何分政府の統制に依つて縛られてゐる上にこれと云ふ變つた材料もないのだから未だ所こした保合で推移するより仕方あるまい▲然し問題は十一月に入つて農家が放擲した米を買惜むか否であつてこの邊の値頃なら惜げもなく賣出して來るとすれば産地に思惑する者のない事柄として勢安値は免れない▲その代り政府の對策を當にして賣過ると未だ公定價格の大底ない値頃にあることになるわけである▲何れにしても今出れる一月限から相場としては農家の態度一つによつて相當の波瀾は免れないやうである

新甫氣配

今度生れる一月限の新甫は採算時代の米として少くとも三十錢乃至四十錢の上鞘を實施むのが至當なるも本年は政府の對策によつて例年より高値にあるのと新穀が追々出盛つて來たら安からうと云ふ氣分が強いので中限より十錢位の上鞘ですると同順位でないかと觀測されて居る狀態である

朝取期米本玉表

	買方	賣方
中限	㊇一、一〇〇 ㊁二、三〇〇 ㊂二、六〇〇 ㊃二、〇〇〇 ㊄三、〇〇〇 ㊅二、三〇〇 ㊉一、五〇〇 ㊅四、一〇〇	㊅六、一〇〇 ㊆一、〇〇〇 ㊇五〇〇
先限	㊈九〇〇	㊈三、八〇〇 ㊉一、〇〇〇 ㊆九〇〇 ㊄一、二〇〇 ㊂二、三〇〇 六〇〇 ㊃一〇〇

農家の籾貯藏は疑問

問題の當限も落ちたので今期は材料對策と共に再び仕手の見送りで保合を餘儀なくするに至つたが然し朝鮮米に對する籾三百萬石の買上げは實施せず一切の費用を負擔して農家に貯藏を奬勵することになつたことから考慮するとこれまでの例から推し果して農家が貯藏するか疑問であるとして見ると今後新穀の値頃期に入りこの邊の値頃を維持することは甚だ困難と見られるのみか現在の相場な農家は喜んで手放さんとしてゐる際とて十一月になると産地の出廻りを見るもので相場は次第に弱りを見るものではないかと觀測されるに至つてゐる

農家の態度如何

鮮滿計算相場は政府の對策と農家の態度一つによつて今後の經濟を決するわけであるが今の所では朝鮮米の移出統制も獨り玄米のみの買上げで籾は農家に貯藏を奬勵すると云ふ事で本年の統制と大差なき狀態であるからその効果はこの上期待し難きものゝ如くである、其所へ前年と今日を比較すると籾の相場が四五厘も高値を維持し農家は豐作と相俟つて資金がざるを得ない狀態にある事等から見ると今月迄は新古米の操底に依り現今の如き高値を維持されてゐるが十一月に入りて産地の貨物が增加する事になると勢い正米安に依り當

大豆

龍山三等十三圓七十錢湖長三四等十三圓六十錢朴浦階甫四等十三圓一十錢海州水原四等十三圓十錢で何れも保合商狀である

仁川(低落)

九仁三等二十一圓七十錢四等二十一圓五十錢不合格米十八圓五十錢一等白米八圓九十錢精米五錢六厘五毛在何れも二、三十錢安である

大邱(底堅)

月末とて入津も勘なく賣方金融の小口賣物あるも割安ものは掬はれ月替高氣構へにて人氣底強く氣配手堅く殿眞三等十九圓八十錢四等十九圓四十錢見當を唱へた

木浦(同事)

出廻一桶、新米の入荷は漸増傾向にあるが月初め內地好價れを見越して容易に賣りせぬので商物は依然薄く相場は丸木三等二十二圓丁度四等二十一圓七十錢と手堅く保合ふ

外電(卅一日)

倫敦 銀塊	一八片四分ノ一
紐育 銀塊	[illegible]
米棉	十五錢[illegible]
綿	五錢[illegible]
スチール株	三六弗八分ノ七
アナゴンダ株	一三弗四分ノ三
日米爲替	二八弗[illegible]
日英爲替	四弗七八仙分ノ三
紐育銀塊	三九仙一〇分ノ[illegible]

株式(卅一日)

京取短期

銘柄	寄付	大引	高値	安値
朝取 前	[illegible]	[illegible]	[illegible]	[illegible]
朝取 後	[illegible]	[illegible]	[illegible]	[illegible]
同新 前	[illegible]	[illegible]	[illegible]	[illegible]
同新 後	[illegible]	[illegible]	[illegible]	[illegible]
大新 前	[illegible]	[illegible]	[illegible]	[illegible]
大新 後	[illegible]	[illegible]	[illegible]	[illegible]
東新 前	[illegible]	[illegible]	[illegible]	[illegible]
東新 後	[illegible]	[illegible]	[illegible]	[illegible]
日産 前	[illegible]	[illegible]	[illegible]	[illegible]
日産 後	[illegible]	[illegible]	[illegible]	[illegible]
同新 前	[illegible]	[illegible]	[illegible]	[illegible]
同新 後	[illegible]	[illegible]	[illegible]	[illegible]
拓新 前	[illegible]	[illegible]	[illegible]	[illegible]
拓新 後	[illegible]	[illegible]	[illegible]	[illegible]
安取 前	[illegible]	[illegible]	[illegible]	[illegible]
安取 後	[illegible]	[illegible]	[illegible]	[illegible]

京取先と付

銘柄	限定	前日比	代用
朝取	[illegible]	[illegible]	[illegible]
同新	[illegible]	[illegible]	[illegible]
大新	[illegible]	[illegible]	[illegible]
安取	[illegible]	[illegible]	[illegible]
東新	[illegible]	[illegible]	[illegible]
拓新	[illegible]	[illegible]	[illegible]
日產	[illegible]	[illegible]	[illegible]
同新	[illegible]	[illegible]	[illegible]

京取短期建玉表

銘柄	賣方	買方	前日比
朝取	[illegible]	[illegible]	[illegible]
同新	[illegible]	[illegible]	[illegible]
大新	[illegible]	[illegible]	[illegible]
東新	[illegible]	[illegible]	[illegible]
拓新	[illegible]	[illegible]	[illegible]
安取	[illegible]	[illegible]	[illegible]
日産	[illegible]	[illegible]	[illegible]
同新	[illegible]	[illegible]	[illegible]

出來高

短期 [illegible] 長期 [illegible] 累計 [illegible]

東京新東取組

賣買 [illegible] 累計 [illegible]

大株短期

銘柄	寄付	大引	高値	安値
大新 前	[illegible]	[illegible]	[illegible]	[illegible]
大新 後	[illegible]	[illegible]	[illegible]	[illegible]
鐘新 前	[illegible]	[illegible]	[illegible]	[illegible]
鐘新 後	[illegible]	[illegible]	[illegible]	[illegible]
日産 前	[illegible]	[illegible]	[illegible]	[illegible]
日産 後	[illegible]	[illegible]	[illegible]	[illegible]
東新 前	[illegible]	[illegible]	[illegible]	[illegible]
東新 後	[illegible]	[illegible]	[illegible]	[illegible]
日鐵 前	[illegible]	[illegible]	[illegible]	[illegible]
日鐵 後	[illegible]	[illegible]	[illegible]	[illegible]

大阪長期

銘柄	前場	後場
大株	[illegible]	休會
東新	[illegible]	[illegible]
日産	[illegible]	[illegible]
同新	[illegible]	[illegible]
郵船	[illegible]	[illegible]
同新	[illegible]	[illegible]
鐘紡	[illegible]	[illegible]
同新	[illegible]	[illegible]
日魏	[illegible]	[illegible]
東株	[illegible]	[illegible]
同新	[illegible]	[illegible]

日本現株

銘柄		
東株	[illegible]	[illegible]
同新	[illegible]	[illegible]
鮮銀	[illegible]	[illegible]
同新	[illegible]	[illegible]
殖銀	[illegible]	[illegible]
同新	[illegible]	[illegible]
東拓新	[illegible]	[illegible]
日石	[illegible]	[illegible]
富士紡	[illegible]	[illegible]
鐘紡	[illegible]	[illegible]
日毛	[illegible]	[illegible]

期米(卅一日)

朝取仁川

節	當限	中限	先限
(一)	[illegible]	[illegible]	[illegible]
(二)	[illegible]	[illegible]	[illegible]
(三)	[illegible]	[illegible]	[illegible]
(四)	[illegible]	[illegible]	[illegible]
(五)	[illegible]	[illegible]	[illegible]
(六)	[illegible]	[illegible]	[illegible]
(七)	[illegible]	[illegible]	[illegible]
(八)	[illegible]	[illegible]	[illegible]
(九)	[illegible]	[illegible]	[illegible]
(十)	[illegible]	[illegible]	[illegible]

帳入値段 [illegible] 取組高(石) [illegible] 出來高 [illegible] 累計 [illegible]

東京期米

節	當限	中限	先限
(一)	止め	[illegible]	[illegible]
(二)	[illegible]	[illegible]	[illegible]
(三)	[illegible]	[illegible]	[illegible]
(四)	[illegible]	[illegible]	[illegible]
(五)	[illegible]	[illegible]	[illegible]
(六)	[illegible]	[illegible]	[illegible]
(七)	[illegible]	[illegible]	[illegible]
(八)	[illegible]	[illegible]	[illegible]

大阪期米

節	當限	中限	先限
(一)	[illegible]	[illegible]	[illegible]
(二)	[illegible]	[illegible]	[illegible]
(三)	[illegible]	[illegible]	[illegible]
(四)	[illegible]	[illegible]	[illegible]
(五)	[illegible]	[illegible]	[illegible]
(六)	[illegible]	[illegible]	[illegible]
(七)	[illegible]	[illegible]	[illegible]
(八)	[illegible]	[illegible]	[illegible]
(九)	[illegible]	[illegible]	[illegible]
(十)	[illegible]	[illegible]	[illegible]

大阪期米賣買

當限 [illegible] 中限 [illegible] 先限 [illegible]

東京現株

銘柄		
東株	[illegible]	[illegible]
同新	[illegible]	[illegible]
鐘紡	[illegible]	[illegible]
同新	[illegible]	[illegible]
鮮銀	[illegible]	[illegible]
同新	[illegible]	[illegible]
東拓新	[illegible]	[illegible]
日石	[illegible]	[illegible]
富士紡	[illegible]	[illegible]
日毛	[illegible]	[illegible]

各地期米

地	節	前寄	前止	後寄	後止
兵庫	當限	[illegible]	[illegible]	[illegible]	[illegible]
下關	當限	[illegible]	[illegible]	[illegible]	[illegible]
名古屋	當限	[illegible]	[illegible]	[illegible]	[illegible]
岡山	當限	[illegible]	[illegible]	[illegible]	[illegible]
大連	當限	[illegible]	[illegible]	[illegible]	[illegible]
新潟	當限	[illegible]	[illegible]	[illegible]	[illegible]
仁川	當限	[illegible]	[illegible]	[illegible]	[illegible]
鎮南浦	當限	[illegible]	[illegible]	[illegible]	[illegible]

商品(卅一日)

銘柄	節	寄付	止め
横濱生絲	當限	[illegible]	[illegible]
横濱生絲	先限	[illegible]	[illegible]
現物		六六〇圓	
大阪綿花	當限	[illegible]	[illegible]
大阪綿花	先限	休會	

金融(卅一日)

日銀帳尻

發行高	[illegible]	增 [illegible]
正貨準備	[illegible]	[illegible]
貸出金	[illegible]	減 [illegible]
預金	[illegible]	[illegible]

東京コール

無條件 七厘五毛より八厘
翌日物 七厘五毛より八厘
月越 七厘五毛より八厘

鮮銀帳尻

發行高	[illegible]
正貨準備	[illegible]
保證準備	[illegible]

大阪人絹

節	寄付	止め
當限	[illegible]	[illegible]
先限	休會	

大阪砂糖

節	寄付	大引
當限	[illegible]	[illegible]
先限	休會	

大阪綿糸

節	寄付	前引	後寄
十月限	休會		
十一月限			
十二月限			
一月限			
二月限			
三月限			
四月限			

鐘紡

	寄付	大引
當限	[illegible]	[illegible]
先限	[illegible]	[illegible]
現物	一四五九回	

大原現物店 京城明治町 代表番號本局七〇〇 本日ノ人氣株(午前十一時現在) 鐘紡新 日産新 新興人絹 東洋人絹 帝人 日本石油 昭和肥料 [illegible]

山源株式日報 新興人絹 電本局四八九〇番 (三十一日正午調)

山本株式現物店 京城府明治町一丁目 各地新東鞘豫想 大阪 一〇上 東京 一〇上 下關 一〇上 神戶 一〇下 名古屋 無 鞘

京城府明治町二丁目 秋田株式現物店 電話本局四八〇番 ▲高 ▲安 [illegible]

明暗旗本男 (41)

大島多慶夫 作
(畫) 寺田英三

返り咲く華 (1)

町奴の歡樂街とされてゐる藍屋町の『丁字風呂』で、名ばかりの托鉢行脚に出るといふ出尻清兵衛の名殘りを惜しむ寄合が、仲間の友である死人の小左衞門の肝煎りで行はれることになつた。頭株では布袋の市右衞門と殿の市郎兵衞の二人だけが顏を出しただけで、ほかには、幡隨院家の外樣ともいふべき法華長兵衞の乾分であつたものが多かつた。

この日ばかりは、日頃謹慎味に沈んでゐる清兵衞も、青々と光つてゐる入道頭をなで廻して、いかにも殊勝らしく澁笑てゐた。しかし、これと反對に、小左衞門の顏には、鬱勃とした不平と反感がひと目みても判るほど、深く刻まれてゐた。もう小左衞門の耳には情婦のお柳がまたしても、旗本奴の松平五左衞門に横奪りされたといふ噂をうけとつてゐたし、同時に、親しい友の清兵衞が花川戸の元締の手前、町奴として立つて行けないやうな顏をつくつたのも、五左衞門のためだといふことが判つてゐるのだ。

『見やがれ。松平五左衞門め、今にきつと仕返しはしてやるから』

と云つた復讐心が心の底の方に烈々と燃えさかつてゐるのを、辛うじておさへてゐたからであつた。

盃が一巡まはつて、市郎兵衞や市右衞門の口からは、清兵衞に對する別れの言葉か、この仲間には有勝ちな儕のこもつた口調でもされた。

充分に酒が廻つて來た小左衞門け、今にも憑惑しさうな精惶さをこらへて、

『清兵衞。お前も江戸にや云ふに云はれねえ未練があるだらう。お前の肚のそこは俺らよく呑み込んでゐらあ。だがよ、決して心配しねえで立つてくれ。お前の殘して行つたことは俺ら立派に片をつけてやるぜ。いゝか』

と、それとなしに五左衞門に對する復讐を匂はせて云つた。

『兄哥。たのむ。何事もよく判つてゐるだらう。それだけが未練でな。どうかたのむぜ』

『大丈夫だ。俺らちやんと考へてゐるんだからな』

『ぜひ賴む』と、また清兵衞は、口惜さうにくり返した。

『察するな』

と、互に二人は手をとり合つて豆粒のやうな大きな涙をポロポロとこぼした。

市右衞門と市郎兵衞にも、略それは何ごとであるかゞ想像されてゐたが、幡隨院家の掟として、無暗に喧嘩をすゝめることが出來ないから、知つてゐて素知らぬ態度をとるより他に道はなかつた。

廊下に入亂れた衣摺れの音がして、丁字風呂の內儀おかんと一緒に、以前こゝで勤つてゐたおろくの洗姿が現れた。

『みなさんまたおろくさんが戻つてまゐりましたから、どうぞ可愛がつてやつてお呉んなさいまし』

と、おかんはくづれさうな笑顏。おろくの一入あでやかにつくられた顏と容姿は、お染去り、お柳去つて、美しさを失つて淋しかつた丁字風呂の家に、白虹のかがやくやうに光つたのであつた。

『どうぞ返り咲きでござんす。以前にまして可愛がつて下さんせ』

眼高い、そして、いなつこい御切のいゝ聲が颯爽として、ひびいた。

『よう。よう。よう』

と、四邊ふ町奴の口から、異口同音に歡迎の言葉が叫ばれたのであつた。

だが、それも束の間、すぐにおろくの晴れやかであつた顏が曇つて、共頃れながの涼とした眸の眼には瑠璃のやうな涙がいつぱいにういて來た。

『おゝ、おろく、お前泣いてゐるね』

と、年頭の市右衞門が膝をすゝめて口を開いた。

『みなさんあたしやこゝの家へ歸つてくるなりこんなことを聞かさんの前で云つては、定めし興のないことゝ御立腹でせうが……仲のいゝお染さんは……お染さんはね』

と、また思ひ出したやうにさめざめと泣く。

清兵衞はだまつて俯向いてゐたが、ギクリと顏を上げるとつゝと膝をすゝめた。

『おろくさん。お染は……お染はどうしたんだ』

『お染さんは松平さんに殺されましたよ』

京城日報 京城府太平通一丁目 京城日報社

實業之日本 十一月一日號

新渡戸博士の逝去を哀悼す

世界平和の大使徒として稀に一代に冠たる博士はまた本誌顧問として努力された。その逝去に遭ひ特に博士の思ひ出を特輯する

◇間の抜けた大偉人……鶴見祐輔
◇償ひ得ない大損失……長尾半平
◇札幌時代の新渡戸君……頭本元貞
◇何事も高所から見た博士……三菱信託會長 串田萬藏
◇隠れたる我糖界の功勞者……台灣製糖社長 武智直道
◇思ひ出す逸話のかずく……前田多門
◇偉大なる正義人道の闘士……法學博士 森本厚吉
◇何時も變らなかつた温容……本誌前主筆 都倉義一

危機に立つ國際經濟關係はどうなるか

日英關係はどうなるか（その關稅戰から起る問題） 三菱商事常務 田中完三
日米關係はどうなるか（平價切下となつたら大問題） 第一銀行取締 野口弘毅
日支關係はどうなるか（門戸開放が惹き起す諸問題） 中日實業副總裁 高木陸郎
日露關係はどうなるか（五ケ年計畫の完成後が問題） 東洋モス專務 梅浦健吉

財界 ◎日本紡績は印度なくとも怖れず……××紡績專務 N・R・S
◎米國の不況退治策N・R・A……法學博士 上田貞次郎

財界巨頭の處世術を分析す 根津嘉一郎氏はどうして大富豪となつたか

◇重役室處世問答・帝國生命專務名取夏司氏の巻
◇財界ハイテン式三井銀行新常務万代順四郎君
◇財界抜け目なき人々 ◇私の散財へ出入した人々
◇ウチの大將スツパ抜き 理學博士・石川千代松

人のウワサ

三井銀行生活四十年

若きサラリーマンは必讀されよ……三井銀行常務 菊本直次郎

◎商品利幅調べ ◎裏通りから表通りへ一躍進出した商店の研究
◎廣告珍風景 ◎借金で建てた二千五百圓のサラリマンの住宅

株不足で狙はれて爆發性ある割安株

投資欄
▲躍騰する人絹株 紡績株の人氣を奪ふ人絹株の興味！
▲中堅電力會社 その前途と今後の配當はどうなるか
▲借金會社研究 低金利時代に低利借換で浮びあがる 二百會社株式早判り

これからの病気の根治法

▲喘息はかうして根治せよ（藤本博士）
▲神經痛リウマチはかうして根治せよ（本村博士）
▲痔核痔瘻はかうして根治せよ（西元博士）
▲病氣に罹りやすい人と罹りにくい人（醫學士 増田十次郎）

卅錢 送料二錢
東京京橋區銀座西一 實業之日本社 振替東京三六番

近刊 辯護士 引地寅治郎著

公職者之職責

一、本書は官公吏、府會議員、面協議會員の職務に關する事項を摘錄し説明したるものにして、其決議事項の如きは、微に入り細を穿ちて漏す所なく、其他議員、協議會員の地位、職責を明かにし、各其遂職に大審院、行政裁判所、高等法院の各判決、行政實例等を掲げて讀者の便に供し、其記述の順序、體裁に至りては他に其の例を見ざる所なり
一、本書は獨り各會議員、面協議會員のみならず、各面制と其規定の類似せる府會、學校組合會議員、面協議會員たらんと欲する者の必要缺くべからざる智典なり

四六版金文字入美本 紙數五百四十六頁 定價金參圓 送料二十錢

發賣所 京城府本町一丁目 大阪屋號書店 振替京城二五七三番

全鮮酒類品評會最優賞
品質第一酒 鮮產第一酒 賣行第一酒 設備第一酒
鮮鶴
釀造發賣元 株式會社 增田屋商店 仁川府宮町九番地 京城府長谷川町

朝鮮語講義錄

定價月六十錢、三ケ月一圓七十五錢、六ケ月三圓四十錢全揃（一冊）六圓五十錢（全部印刷済につき讀月分にても同時に發送することを得（内容見本進呈）

鮮和新辭典

引き易く割り易く持ち易い簡便な朝鮮語の辭典で收錄三萬語に達す。三六版九百頁、總クロース頭美装、朝鮮語に志す者の不可缺る好指南書、定價三圓、送料二十錢

日鮮單語對譯集

本書は國語より朝鮮語を搜する唯一の朝鮮語辭典であつて内容簡明に、携帯便に、價も亦至廉である。四六版三百頁、定價一圓、送料十六錢

警察官朝鮮語教科書

上、中、下、附錄の四冊一組、定價四圓、送料五十錢 本書は朝鮮警察協會の推薦本にて、警察官講習所本科生、補習生を初め全鮮二百余の警察署、刑務所等の教科書又は參考書として指定され推奬されてをる。現任警官は固より、警察官、看守等を志す者の不可缺の書冊である。

中等學校朝鮮語教科書

本書は内地人生徒に朝鮮語を教授する中等學校の教科書にて既に高等商業、高等農林、法學專門を初め各地の官公立師範學校、公私立高普學校等の教科書として採用されてをる。（昭和四年三月二十七日附認可濟）定價上下各八十錢

中等教科朝鮮語文典

朝鮮人學生諸君の想る所に『朝鮮語を教へよ』『朝鮮語文法を教へよ』の叫びを聞くが、好適の文典なきを以て本會が編纂し總督府の檢定（四年三月廿七日附）を受け發行したものである。各地の公私立高普學校用として採用されてをる。定價一圓、送料二十錢（本書は朝鮮文也）

朝鮮語受驗者必携

總督府の朝鮮語獎勵試驗受驗者の爲め各般の事項を詳述したるもの、附錄に試驗官の『受驗者の心得』を附す。定價一圓、送料十六錢、受驗者無二の好侶伴也。

朝鮮語試驗問題並譯文集

本書は大正十年總督府朝鮮語試驗制度開設以來の試驗問題を蒐錄し、之に正確なる譯文と、懇切なる註釋を加へたもので將來受驗せむとする者の缺くべからざる好參考書である。附錄に試驗一覽表を附す。定價一圓、送料十六錢

普通學校朝鮮語讀本卷一譯解

普通學校朝鮮語讀本卷一を對譯すると共に『諺文改正綴字法解說』を附せり。定價送料共三十四錢。其他普通學校朝鮮語讀本卷二譯解（送料共九十六錢）普通學校朝鮮語讀本卷三譯解（送料共五十六錢）同卷四譯解（送料共五十六錢）等あり

中等朝鮮語講座

本講座は從三級乃至四種、三種合格者にして二種一種に向けむとする人々の爲め講座中のものにて中・高等朝鮮語講究機關として大に歡迎されつつあり。定價月額六十錢、三ケ月一圓七十五錢、六ケ月三圓四十錢、全揃即ち一年分六圓五十錢

京城太平通一 朝鮮通信社内 朝鮮語研究會 電話光一六〇六番 振替京城七六六番

法人登記公告 長湍出張所
[illegible]

商業登記公告 井邑支廳
[illegible]

法人登記公告 扶安出張所
[illegible]

商業登記公告 中和出張所
[illegible]

商業登記公告 裡里出張所
[illegible]

商業登記公告 群山支廳
[illegible]

商業登記公告
[illegible]

京城地方法院
[illegible]

普通品よりも經濟德用な

◎ミツワ石鹸

生臭い惡臭のする普通品と異り、芳香は頗る温雅
サラリと良く落る高級品

雪白に細く豐に
泡沫立つ爽快さ

作用は緩和に、後に石鹸分を殘さず
さらりと汚垢を落して、滑らか滑に
肌膚を整へ、頗るさわやかな用心地

中途に溶崩れず經濟實用向の
◎ミツワ石鹸

不斷の品質向上の爲めミツワ科學研究所に於て日夜科學的研究に盡しつゝある主要なる技術家諸氏
理學博士 小平 勳氏 藥學士 農學士 河村正□氏 工學博士 三□次郎氏 工學士 野中正夫氏
化學研究所發行「石鹸の話」御申越次第送呈

◎ミツワ石鹸の種類
◎ミツワの商標を付けた代表的の石鹸は左記の各種であります 品質の優良は普く御存知 家庭第一の家庭向高級品
◎ミツワ石鹸 大形20 中形15 小形10
◎ミツワ煉石鹸 泡立ち豐かな化粧用石鹸 百番15 百五十番15 二百番20 三十番30 二十番20 各種
◎ミツワ・マルセル石鹸12 品質優良に誇りて純良 石鹸臭の無い高級洗濯石鹸
◎ミツワ・フレーク石鹸20 綿人絹毛織絹等の洗濯に容易に石鹸溶液の出來る
◎ミツワ・スノー石鹸20 透明に溶解し石鹸臭無く 香良き洗濯用・粉末石鹸

本舗 東京・兩國（日本橋區米澤町） ◎丸見屋商店

J.18

日印會商危機

我國の訓令如何で 會議の運命は決る
最早印度側に讓歩の意なく
大阪の官民協議會重視さる

【デリー卅一日發電通】三十日の第九次日印會商に於て、印度側は曩に私的會商に提示した印度案を再び正式に持ち出し來つたことは、右案を以て印度側が之を最後案として最早讓歩出來ぬことを明示しようとしたもので、之等の情勢より見れば會議は假死停頓狀態に陷つたことを物語つてゐる譯で、日本政府の會議に於ける出樣如何に依つては決裂も避け難き重大危機に際會してゐるものと觀測される、即ち會議の運命は今や日本政府の訓令一本に懸つてゐる譯なので我代表部でもこの點頗る憂慮して大阪に於ける官民協議會の結果を心待ちに待つてゐるが、若し會議を纏めることを中心とするならば、印度側が上記の如き態度である以上日本側が何とか讓歩する外あるまいと見られるに至り、日印會商の中心は今やデリーより一轉して大阪に移り、官民協議會の成行がその運命を決する形となつた

對印官民協議會—卅一日 なほ決定を見ず
民間側の態度は强硬

【大阪電話】三十一日午前十時より大阪綿業會館において前日に引續き開催された對印官民協議會は政府側と民間側は全く意見對立し危機を孕んだまゝ無氣味な緊張裡に協議に入つた、先づ河野委員長から紡績聯合會提出の綿布五億平方ヤード、棉花百萬俵案は絶對に讓歩の餘地なき所以、並に附帶條件として對印輸出數量の實際に及ぼす影響に關する資料を提示して詳述し、この上は最早代表引揚げの外なしと强硬な態度を示した、これに對し來栖通商局長は民間側代表の印度引揚げ說は時期尚早なりとして極力慰撫すると共に印度の國內的事情並に印棉不買と人絹雜貨の相關性に關し縷々說明するところあり、なほ政府側が最後の切札として秘めてゐた政府の妥協案たる綿布輸入割當四億平方ヤード、棉花百萬俵とする具體案を提出し紡績側の慎重なる考慮を求めるところあつたが、遂に民間側の承認を得る迄は至らずして第二次官民協議會は又復何等決する處なく物別れとなり午後二時二十分散會した、しかし民間側では政府側の誠意ある要求に基き、政府側の提示せる妥協案を中心にさらに研究を重ねるため、今後連日研究會を開き、輸出綿糸布聯合會特別委員會を開き對案を練り近く上京の上改めて政府に對し回答をなすこととなつた、なほ委員長は散會後左の如きコムミユニケを發表した

コムミユニケ

本日午前十時より特別委員會を開き、吉野商工次官、來栖通商局長出席、昨日に引續き種々懇談する處ありたり、その結果彼我の立場について諒解する處ありたるもなほ未だ結論につき意見の一致を見る能はず、綿業者側は後で態定意見を政府に申出ることとして散會した

るので國民の歸京を待つて我國の態度を決定し、澤田代表に對し再訓電を發することゝなつた

印度側が提示の最後的讓歩案
卅一日 外務省に到着

【東京電話】三十日の日印第九次政府代表正式會商に於いてボア商務長官より提示された印度政府の閣議を經たる所謂最後的讓歩案は三十一日澤田代表より外務省に到達した、その內容は極秘に附されてゐるが、聞く所によると今次會商の最難點たる日本綿布輸入量及印棉買付量については左の如く若干讓歩し來れる事が判明した

一、日本綿布輸入量の最高額は四億平方碼とする(前回の提案は三億八千萬碼)

一、日本綿布輸入量三億四千萬平方碼を基準とし、日本側は印棉百廿萬俵を買付くること(前回の提案は三億二千五百萬平方碼買付量百二十五萬俵)

一、日本側の印棉買付量一萬俵を增減する毎に割當綿布輸入量より二百萬平方碼を增減すること

而して前回の提案に比し右の如く若干讓歩し來れるも我國當業者に於て主張する數字、即ち

一、日本綿布輸入量五億平方碼

一、印棉買付百萬俵

に比するも綿布輸入量に於て一億平方ヤードの開きあり、且印度側の基準によれば日本綿布四億平方ヤードを輸出するためには印棉百五十萬俵を買付けねばならぬことになり、減產の一路を辿る我國紡績業の現狀に照すも對印輸出綿布四億平方ヤードに踏みつけられ、百五十萬俵の印棉買付を强らるゝは到底不可能の事であり印度側に於てこれが最後的提案と稱するも之を一蹴するの外なしと見られてゐるが、外務省では來栖通商局長が大阪に於ける當業者の意向を聽取し、一日午前九時着歸京す

天皇陛下
宮城に還幸遊ばさる

【東京電話】天皇陛下には去る二十二日東京御發輦以來、畏き晩秋の候漸に迫る裡を本年度陸軍特別大演習御統監、引續き產業、教育、地方民情御視察のため福井、敦賀、舞鶴等十數ヶ所を親しく御巡覽遊ばされ、東京御發輦以來御十日振りにて三十一日宮城に還幸遊ばされた、此の朝午前八時五十分京都御發車の宮廷列車にて還幸の途につかせられた大元帥陛下には午後五時十分東京驛着御、龍顏殊の外御麗はしく奉迎の諸員に御會釋を賜ひつゝ直ちに御便殿に入御、皇后、皇太后兩陛下御使に拜謁を賜はり御車寄に出御、略式鹵簿にて同五時二十分 皇后陛下並に三內親王殿下御待兼ねの宮城に還幸遊ばさる

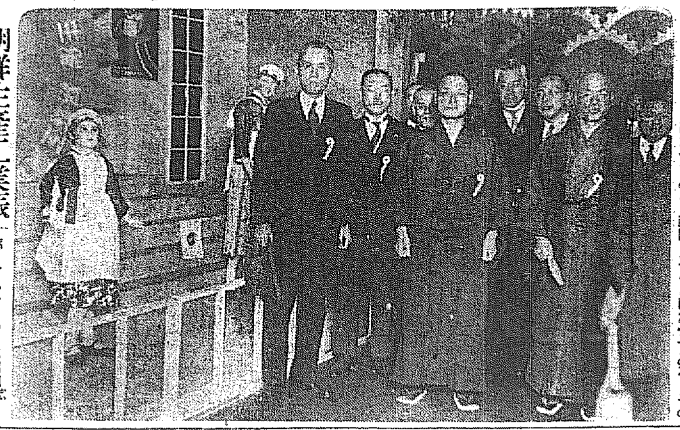

朝鮮生產工業振興展覽會開く 京城三越ではけふ一日から三越ホールで開かれるが、卅一日內覽を行つた(寫眞は前列左から內覽中の今井田政務總監、川島軍司令官、梅崎第廿師團長)

對印官民協議會/定例局長會議

定例局長會議 本府定例局長會議は卅一日午前十時より開會、山本遞信局長より航空事業令施行規則の實施に依り十一月一日より開始の東京大阪間夜間飛行と遞送郵便の件並に航空保險狀況に就て報告、吉田鐵道局長より卅一日午前十時より開會された內地、朝鮮、臺灣、滿洲交通連絡會議の內容及道路視察した滿洲國の鐵道營業政策に關する報告、池田局長より福井縣に於て行はれた陸軍大演習に對する朝鮮關係の輸送取締が好成績を以て施行された報告、湯村殖產局長より米穀統制問題に關する總括的な報告、田中外事課長より在滿朝鮮人に對する耕作資金貸付狀況及教育施設に關する報告ありて正午終る

大藏省 豫算省議

【東京電話】三十一日の大藏省豫算省議は午後一時から藏相官邸に開催、賀井主計局長より昭和九年度の匡救事業對策を說明したる後內務省所管の土木匡救事業の審議を行つたが、主計局原案は最近農村都市の好轉による失業者の減少を理由として豫定の一億三千萬圓を三分の二に減少し總額八千六、七百萬圓(內約四千五百萬圓は八年度より繼續)程度に止めることゝなつてゐる、その割當は大體內務省五千五百萬圓、農林省二千萬圓、文部省一千百萬圓となつてゐる

首相榮中銀總裁を招待

【東京電話】齋藤首相は滿洲國中央銀行總裁榮厚氏並に丁鑑修滿洲國公使を三十一日正午官邸に招待歡迎午餐會を催し、午後一時散會した

十月外地貿易 依然出超
未曾有の活況を呈す

【東京電話】十月下旬貿易は輸出入共頗る活況を呈し、兩者ともその金額六千萬圓を突破してゐるが殊に輸入の激增甚だしく、先旬の三千九百萬圓に對し本旬は一躍六千三百萬圓に增加し、爲に輸出入尻に於ては前旬の出超一千萬圓が半減されて五百萬圓に止つた、併しながら一月以降の入超總計は昨年の六千六百萬圓に對し本年度は僅か三千七百萬圓を示すのみであるが、本年度外地輸出貿易は未曾有の活況を呈し、從來は常に入超であつたものが本年九月末に於ては一千三百萬圓の出超を示した狀態であり、十月に入つて外地貿易は依然出超を豫想され、十月末に於ては內地の入超三千七百萬圓を相殺してゐる、之は本年度輸出貿易の躍進に依り國際貸借上我國が十數年の好狀態に置かれてゐることを示すものである

人絹雜貨 當業者と吉野次官等が協議
日印交涉の經過說明

【大阪電話】吉野商工次官、來栖通商局長の來阪を機として、三十一日午後二時大阪商工會議所に人絹ならびに雜貨當業者官民協議會を開催、先づ吉野次官より日印雜貨專門委員會を設置し、種々審議の結果ある程度の意見一致を見るに至つたが、何分會議の根幹をなす綿業交涉が停頓したるため雜貨人絹に關する交涉も目下中止の形となつてゐる、印度側は日本雜貨全般に對して約五割方の爲替關稅引上を目論んでゐたが、折衝の結果

一、產業保護法を發動せしめないこと

一、從量稅を廢し從價稅の採用を原則的に主張するが不可能の場合は從量稅による最惠國條款に依り出來るだけ低關稅率に喰止める保證を得た

一、日印會商に政府代表側が人絹雜貨類を犧牲として綿業協定を有利に誘導すべしとの噂があるが、かゝる事實は絕對にない

等經過を說明し、ついで對印外交政策に關する當業者の意見を徵したが、何分出席者多數の上會議時間を制限されてゐるので當業者として充分意を盡した意見希望を開陳出來ず、同四時散會した、尚吉野次官、來栖通商局長は同日午後九時三十五分の急行で歸京した

國辱的條件で 妥協はせず
阿部氏語る

【大阪電話】三十一日の官民協議會後阿部會長は語る

吉野商工次官、來栖通商局長は來月十一日期限到來の日印通商條約やボア氏とランカシヤ側とのデリケートな關係などを考慮されて、なるべく早急に商談を纏めたいと考へてをられるらしい、われく當業者としても政府と意見の齟齬を來したまゝ外に當るのは不得策とは充分考へてはゐるが、兩者の間には未だかなりの開きがあり遂に物別れに終つたが、近日中に必ず意見の一致をはかるべく努力するつもりだ、紡績聯合會としては印棉不買を中外に宣言した手前、世界環視の眞只中で事を運んでゐるのだから、算盤勘定を無視しても國辱的條件では妥協しない決心である

對露經濟懇談會
きのふ開催 —外相官邸に於て

【東京電話】廣田外相主催の對露經濟懇談會は三十一日午後六時より麴町區三年町の外相官邸にて開催、外務省側より廣田外相、重光次官、東郷歐米局長等、民間側より田中駐露大使、鈴木日魯漁業專務、樺山資英氏、中里北樺太石油社長、加藤鮮銀總裁等出席晚餐を共にして、後廣田外相より外交上に於ける日露關係の現況、今後の方針等に關する意見を披瀝し、對露經濟外交問題につき意見を求めたので出席諸氏より

一、對露經濟外交の發展を期するためには日露兩國間に不戰の關係を確立すべき何等かの政治的外交工作を實施する必要ある事

一、これと同時に從來ソヴエート側に於て希望せる我國の對露長期クレヂット設定問題につき一應考慮をなすこと

一、ソヴエートでは第二次五ケ年計畫の實施に當り工業、機械鐵道材料等の供給を必要としてゐるが、從來我國の生產に依る機械材料の性能特徵がソヴエート側では知らない憾みがあるから此の際ソヴエートの希望を容れ我國より經濟使節を派遣すると共に其の他北樺太北洋漁業問題等につき日露兩國の利害關係を調整すべき具體的方策等の有效な意見を開陳する所あつて隔意なく懇談を遂げ、午後十時散會した

理想論として政府は聽取しただけ
陸相の行動を注視する一方 國際情勢を靜觀す

【東京電話】荒木陸相が閣界において披瀝した意見即ち東洋平和の基礎を確立し、日本精神をあまねく世界に宣揚するために極東平和會議の開催を提唱すべしとの意見は、時節柄各方面にセンセーションをまき起してゐるが、陸相としては福井で談表する前にすでに齋藤首相、高橋藏相にも進言してゐたもので、齋藤首相は陸相の提案の主旨には十分諒解したものゝ如くであるが、現下の非常時國際情勢、來るべき一九三五、六年の危機を控へ、わが國情などから見て輕々に斷ずべからざるものとしてその具體化に對しては何ら意見を述べず、單に參考として陸相の理想論を聽取したに留め、政府としては今後陸相が如何なる實際的行動に出づるかに深甚の注意を拂つてゐるが、今直ちにこれに對して何らかの方策に出づることは全然なく、徐ろに國際情勢の成行きを靜觀してゐる模樣である

佛新政府も 戰債不拂ひ

【パリ三十日發聯合】イギリス政府が內命中による戰債問題につきアメリカ政府と交涉をつづけてゐるに反し、フランス政府はあくまで戰債不拂の計畫を固執する方針の如く、政府筋より聞知するにサロー氏を首班とする新政府も十二月十五日期限に迫する戰債の支拂をなさぬ意向である

米統法其他
一日より實施

【東京電話】第六十四議會の協贊を經た米穀統制法ならびに醫師法中改正法律、齒科醫師法中改正法律はいよいよ十一月一日より改正施行され、海軍航空隊令(軍令)實施の結果大湊要港部に海軍航空隊を新設し海軍中佐吉良俊一氏が初代隊長に補せられる等

朝鮮の籾貯藏數量 總計六百十二萬石
統制の目的は達せん

朝鮮の籾長期貯藏量は朝鮮三百萬石(玄米換算百五十萬石)で、右は一切の經費を農林省が負擔し本年度產米から實施することになつてゐるが、このほか總督府では經費六十九萬餘圓を投じて玄米換算百五十六萬石(籾換算三百十二萬石)を統制することになつてゐる、その方法は左の通りである

一、既設米穀倉庫に收容、玄米八十三萬石(籾換算百六十六萬石)を貯藏す

一、貯藏獎勵によつて籾貯藏倉庫十ヶ所を建設して籾二十萬石(玄米換算十萬石)別に籾積籾八十萬石(玄米換算四十萬石)を貯藏す

一、社還米制度によつて籾四十六萬石(玄米換算二十三萬石)を貯藏す

而して右のうち籾換算百二十萬石を强制貯藏とするがその內譯は左の通りである

一、貯藏獎勵によるもの玄米二十萬石、籾三十四萬石

一、社還米制度によるもの籾四十六萬石

以上朝鮮における自治的統制(短期貯藏)による籾換算三百十二萬石と農林省の長期貯藏と合せて六百十二萬石が今年度產米から統制されることになるので、米穀統制の目的はかなり達せられるものと期待されてゐるが、右自治的統制に要する經費は

一、米穀貯藏獎勵費四十九萬八千圓

一、籾貯藏倉庫七萬三千圓

一、社還米 五十二萬千二百三十三圓

一、人件費 三萬四千六百卅七圓

合計 百十五萬三千六百卅七圓

である、なほ社還米制度費五十二萬餘圓のうち籾買上資金四十六萬圓は道費の負擔で、利子六萬一千三十三圓は國庫より補助する

滿足ではないが 一應承諾する
米穀統制問題一段落

減反案に拒否して移出統制の議論となり、最後に籾長期貯藏案に落着した米穀統制問題は、三十日の拓務外地聯合會議で農林省原案を承認するに決定した旨總督府へも公電があつたので、湯村殖產局長は三十一日の局長會議に詳細に亘つて經過を報告し

總督府の主張とは相當距離あるものであるが、しかし減反移出統制に反對して籾の大量買上げ貯藏を主張した本府の精神はこれで通つたこととなり、具體案において三差違の點はあるにもせよ大局的にはこれで米穀統制の目的を達し得るものと思ふ旨を述べて諒解を求めた、よつて總督府としては解消した減反移出統制兩案の代案として、不滿足ながら大局から見て同一の結論に到着する農林省案(籾貯藏)を一應承認することになつたが、これによつて今夏來不安裡に推移した米穀統制問題は落つくところに落ついたわけである

金買上げ政策 白眼視さる
結局ルー大統領失望か

【ワシントン卅日聯合】ルーズヴェルト大統領が高物價政策の徹底を期するため、國外金市場においても金の買上げを斷行するに決したことは、未曾有の國際金の爭奪戰を豫想されるに至つたがアメリカ政府はこの新政策につきイギリス政府の諒解を求め、爲替平衡資金を要するイギリス政府の爲替政策との間における衝突を避けるため、イギリス政府國際金融委員長ロス氏と交涉を開始することゝなり、ロス氏はワシントンに滯在戰債交涉に當つてゐたが三十日アメリカ財務局の首腦部と會見、ポンド、ドルの爲替に及ぼす影響につき重要協議を遂げた、一方ルーズヴエルト大統領の金買上政策に對して共和黨は勿論民主黨內でも相當反對意見有力であるが、從來ルーズヴエルト大統領の景氣回復政策を支持して來た經濟學界でも新政策は案外不評判で、[illegible]く金融經濟專門家筋は海外市場での金買上政策はおそらく豫期の效果を舉げ得ずルーズヴエルト大統領は結局失望する結果とならうと觀測してゐる。なほ株式筋に取引所係方面も新政策を白眼視しその結果一般市場も一向振つて來ない、かゝる國內國外の情勢にも拘らずルーズヴエルト大統領及びその一黨は飽まで新政策を斷行する意向で十一月一日頃よりヨーロッパの金市場に乘出し金買上政策を開始する意氣込みである

米穀證券借替發行

【東京電話】大藏省發表=十一月一日支拂期日の米穀證券六千二百萬圓は左記要項の通りこれを借替へ發行することに決定した

一、證券の名稱 米穀證券(第十八回)

一、發行步合 日步七厘

一、發行日 昭和八年十一月一日

一、支拂期日 昭和九年五月一日

政黨提携 乘出さん
鳩山文相愈々 鈴木總裁の歸京後

【東京電話】政友、民政兩黨の提携問題に對する鳩山文相の心境も提携問題に對して著しく積極的であるが、首腦者の間にそれぞれ意見を異にしてゐる關係上、今後の兩黨の相違あり、且兩黨首腦の意向は若槻、鈴木兩總裁の歸京を待つて兩黨首腦部が如何に動くかにかゝつてゐるが、一方閣內にあつて鳩山文相、永井拓相がどう出るか、今後の政局にも關係あるものとして注目されるところである、鳩山文相としては黨內の意向が明白にならぬ限り當分なほ靜觀的態度を持するは固よりであるが、然し一九三五、六年をめざしての非常時局を擔當すべき政黨の更生を期するための準備方策として何等かの提携を策することは、時宜を得た方策であるとの確信の下に文相は近く黨幹部とも打合せた上十一月中旬頃民政黨有力者及び永井拓相に會見し、提携運動の具體化に努力するものと見られてゐるまた永井拓相の出樣如何によつては急轉開を見るの可能性があるが目下のところ拓相の意向は若槻總裁に追隨する積りではなく、拓相は若槻總裁の意見に副ふて動く程度のものと見られるので、この點よりして文相も拓相以外の有力者を目ざしてゐるらしく、とにかく文相の意圖の存するところから鈴木總裁の歸京後提携の機運は相當濃厚となるものと見られてゐる

夕刊後市況

◇…大阪短期引

大新	一三六・〇〇	一三六・二〇
鐘紡	—	—
東新	一〇六・七〇	一〇六・八〇

◇…朝取短期引

	引	高	安
朝新	二〇・九〇	二〇・九〇	二〇・四〇
大新	一三六・二〇	一三六・二〇	一三六・四〇
東新	一〇六・八〇	八〇・〇〇	一〇五・九〇
拓新	—	八〇・五〇	八〇・〇〇
日産	三二・九〇	三二・九〇	三二・二〇
日新	一〇七・七〇	一〇七・七〇	一〇七・六〇

天地玄黃

鈴木總裁歸京後は政黨聯絡の空氣が濃くなるといふ、濃くなるものは薄くもならうか

◇

宋子文の辭職で財政部職員も大半辭す、彼等は國家に奉仕してゐたのでなく宋の奴隸であつた

◇

ルーズヴェルトの新金政策興奮にすら危まれる、興奮なればこそ餘計に危む

◇

新京に入口百萬円當ての貯水池ができる、差づめ九十六萬人分の剩餘價値があるわけか

治病の重大化とオキシヘーラーの權威に就て各位に告ぐ

氣でありませんから御記憶を願ひます

電氣國內專賣特許英、米、佛、獨、伊、中華

オキシヘーラー

發明者は世界の主なる日本人 東京牛込 川島義太郎

病弱者と健康者の別なく御熟讀下さい

適應症
動脈硬化 腦溢血 中風 心臟病 腎臟病 神經痛 喘息 肋膜炎 胃腸病 婦人病 眼病 耳病 [illegible]

オキシヘーラー發賣元 朝鮮支部
吉岡定男

北島醫院
內科 胃腸病 小兒科 神經科
京城本町四丁目百七十番地

年賦定期貸付
普通銀行業務
日本銀行代理店
日本勸業銀行代理店
朝鮮貯蓄銀行代理店
京城南大門通二丁目百四十番地ノ一
株式會社 朝鮮殖產銀行
頭取 有賀光豐
資本金參千萬圓
全鮮各地に支店派出所五十八ヶ所並に內地大阪に支店あり

社説
重厚性を缺く

五相會議の内容が、次から次へ漏れたり、政黨聯合運動が未だ熟しもしないのにバレたり、天下の重大事が何の秘密もなく外に現れるといふことは、果して如何なるものであらう。嘗て秘密主義を官僚主義となし、これを攻撃し排撃したる時代があつたが、今日の如く何もかも未熟のまゝに暴露し來ることは、往年秘密主義攻撃の藥が利き過ぎたるかの觀がある。秘密が秘密とされず、大事が大事として取扱はれないといふことは、輕率無責任を與論きするものである。殊に最近の政治的秘密行動の表面化は、何となく官僚意識が加味せられ居るかに感ぜらるゝ點に於て不快を禁じ得ない。

◇

想ふに重大なる事柄が秘密を保守されないといふことは、問題そのものが當事者間に不消化のまゝに取扱はれるからのことである。重要なる思ひ付きが重大事としてデッチ上げられる時、そこに幾多の缺陷と問題とが生じ來るは當然のことである。深謀遠慮といふことがあるが、近時第一線に立つ政治家の言動は近視淺慮といつた形でその短見無識言ふに忍びざるものがある。深思熟考反覆また反覆、消化しつくして然る後具體化に精進する時、そこに秘密にあらずして秘密なるものが生じ來ること必然である。

◇

これを各政黨の政策なるものに徵するも、その宣傳たるや短時日の間に、淺薄なる資料と形式的なる研究から生れ來るものであり、近時流行の統制經濟といふが如きにしても不消化のまゝに濫用せられ直ちに世に迎合せんとするが如き感じを起さしむるその無思慮憫れむべしである。要するにその場々々に臨じて策せんとするもので、政黨聯合運動の如き、思ひ付き主義の好例である。斯の如きは世を愚弄し國民を侮るものとせねばならぬ。

◇

非常時即日本に缺くるものは重厚性であり、爲政家も國民も浮調子である。非常時とか重大時局とか言ふも、少しも非常時を認識せず唯掛け聲に踊るは僞りにも甚だしき自己反省の缺如ではないか。今日全國民に向つて徹底せしめざるべからざることは『落ちつけ』の四字であり、『重厚なれ』の四字であらねばならぬ、此方寧ろ『非常時』の文字よりも重大である

米國の蘇國承認
極東への影響如何【中】

一億弗と承認論

米國とロシア承認論はこゝ二兩年來極めて活潑に主張され始めた、といふのは一つには米露貿易が異狀を呈したからであり、一つには歐洲事變が起つたからである、先づ米露通商關係から觀よう

政治的には絶縁してゐたにも拘らず米國政府は一九二〇年七月七日ソヴエートロシアとの貿易交通の制限を撤去し、米國民が自己の危險に於て對露貿易を行ふことを許可した、この結果一九二二—三年にはロシアの商品が米國市場にあらはれ、一九二四年にはニューヨークにアムトルグ商會その他のロシア通商機關が創設され、米露通商は著しく發達して（單位千ドル）

	米より露へ	露より米へ	計
一九二三年	四、五〇四	一、四六八	五、九七二
一九三〇年	一一四、三九九	二四、三八六	一三八、七八五

即ち米國の對露輸出は一九三〇年には一九二三年の二十三倍に達した、これを當時のハーデイング大統領、ケロッグ國務長官は

ロシアの御機嫌とりに汲々たるドイツが對露貿易上躍進の結果を擧げてゐないのに、ロシアを承認せざるわが米國は右の如く對露貿易に成功したのである

と彼等の所謂『通商と承認問題とは別物だ』といふ對露政策を誇つたものであつた。ところが一九三一年以後この狀態は急激に惡化した

	米より露へ	露より米へ	計
一九三一年	一〇三、七一六	一三、二〇六	一一六、九二二
一九三二年	一二、六四一	九、六四七	二二、二八八

即ち一九三二年の對露輸出は一九三〇年の一億一千四百萬弗に比すれば約九割の減少で折柄世界不況の激化に喘ぐ米國にとつて對露輸出一億弗の喪失は甚大な打撃であつた

そこで對露貿易衰微の原因はといふと

一、ソヴエート政府の購買力の低落

二、ソヴエート小麥ダンピング問題等にからむ米國政府の反ソ的通商制限に對してロシアが貿易國家管理を利用して報復手段に出たこと

三、米國政府がロシアの外債破棄を根に持つてロシアに對する長期信用供與に反對してゐるためロシアが米國から品物を買付けることを欲するロシアは報復の意味も含めて從來の對米一億弗の注文をロシアにクレヂツトを許す英、獨に振り向けたこと

等だ、殊に第三の長期クレヂット問題が最大の原因だが、これを解決するには米國のロシア承認が先行せねばならない、こゝにロシア承認が俄然活潑を呈した、曰くロシアを承認して一億弗の註文を取戻し米國の景氣を回復して失業者に職を與へよ

日本牽制論

この經濟的承認論に加擔したのが政治的承認論である

即ち米國のロシア承認によつて一つには米露相提携して世界の軍縮を促進せんとするもの、他の一つはこれによつて日本の極東政策を牽制せんとするもの、吾々にとつて注目すべきは無論後者である、例へば今年の一月二十九日米國四十五州二百六十八大學を代表する大學教授八百名がルーズヴエルトにロシア承認の請願書を提出したがその音頭取りのラインホールド・ニイバーは曰く

米國がロシアを承認してゐないことが東洋の險惡なる事態を釀し得ず日本の帝國主義的行動を阻止し得なかつた

ルイス・フイシャーは曰く

米國は滿洲國不承認、日本の侵略行爲絶對反對のスチムソン主義を採り上げたのだ、このスチムソン主義を有效ならしめるにはロシアとの正常なる外交關係を開く必要がある、ロシアは米國と極東に於て共同動作をとる用意を有する、ロシアは米國と同樣支那の領土的保全に關心を有してゐる

更に有力な議論は曰く

米國の今なほソヴエート不承認は米國政府の崩壞を希望して居る證左なるかの如く日本側から誤解され、日本側の大陸侵略政策を奬勵する結果となるから、之を牽制する手段としてソヴエート政府を承認することは米國の急務だ

そしてレーモンド・シスリー・ビユエルの所論によれば

一九二二年のワシントン條約の一缺點はロシアが仲間入りすることを招請されなかつた點にある一九三六年に海軍條約が取消された場合日米間の海軍競爭の激化が問題となるが、この問題の解決の一部は日本に對して所謂力となるべき米露間の親善關係が確立されてゐるか否かに懸つてゐる

かうした米國側の意向はロシア側も承知で、例へば昨年ロシアは聯盟の軍縮委員會に參加しなかつた主たる原因は『米露兩國間に正規の國交が存在しないからだ』と暗に匂はせたりした

米國の最近のロシア承認運動は、この一億弗の註文取戻しと日本牽制の一石二鳥の見地から盛んになりスクリップス・ハワード系の諸新聞がこれを鼓吹して全國的なものとなつたものでたとへ米國政府がロシア承認には政治的意味なしと辯解しても吾々は言葉通りに受取つて安閑としてゐる譯には行かないのである

産金の躍進素晴し
四千萬圓突破
更に總督府で奬勵に大馬力
本年産金の見込

朝鮮の産金額は素破らしい躍進を見せて内地を今や追越さうとしてゐるが九月末は産額五萬圓以上の重要鑛山だけでも千五百十九萬圓を産出し昨年に比べて約五萬圓の増産であるから、これに、五萬圓以下の小金鑛額を加へれば、本年度は四千萬圓突破の見込みで本府鑛山課では大いに意氣込んでゐる、かくて、宇垣總督の産金一億圓も遠い將來でないと見られてゐる

世界早廻りユーモア

【ワシントン電聯合】アメリカ國務省で笑ひ話になつてゐる一つのエピソード、それは除稲前の話だが國務省の旅券課へ出頭したあまり風采の上らぬ一人の男があつた『旅券の更新を願ひます』忙しさうにペンを動かしてゐる年配の書記先生、相手の方を振向きもせずに『旅行するんかね』と機械的にいふ『さうですよ』『行く先は何處かね』『世界を一周するんですよ』『ウン、何ヶ月位の豫定だね』『七日間！』と聞いた書記は『馬鹿ツ』と怒鳴り兼ねない權幕でその時始めて相手の顔を見たがナンと彼氏名のは『ウイリー・ポスト』で書記君ダアー

今日から全國一齊 圖書館週間
京城府立圖書館長 佐村信平氏の面白いお話

讀書場としての圖書館

自分の讀みたいと思ふ書物を、出版される都度、悉く買つて讀むと言ふことは、一般の人々には困難なことである、假に一人前になつて特定の職業に從事して居る人々にしても其の職業上の書物の新刊されたものを、片端から買ひ取ると言ふことは、昨今のやうに生計費の高まつて來た時世には多くの人々には到底望まれない、職業上必要な書物や、修養上緊切な參考書の如きすらさうであるから、銘々の慰安娯樂の爲や、趣味を向上せしめる爲の書物の如きは猶更容易に手が出せぬことになる、殊に最も氣の毒なことは、書物によつて最も多く利益を受くべき學生時代の青年が、まだ自己の收入とてはなく、父兄の限りある財力に仰ぎつゝ讀書を餘儀なくされることである、學校教育の方法が自學自習を主とする樣になつた結果、學生は勢ひ教科書以外の書物を參考とせねばならぬ必要が多分に生じて來た、斯の如き點からして、是等一般の人々や、學生などに能ふ限り讀書の便宜を與へ、讀書の機會均等を計らんとするのが公共圖書館の主要なる目的の一つである

◇

藤原鎌長は、外出中轎輿の中で讀書し、松陰先生は、牢獄の裡で讀書されたと言ふことであるが他人に妨げられず、又他人をも妨げないと言ふ點に於ては、輿中或は獄裡が其處を得たかも知れぬ、併し、普通の人々に就て言へば、他に最も讀書に適した設備のある處が必要である、特殊な人々には、自家に書齋の如き適當な設備があるであらうけれども、一般の人々には、圖書館と言ふ公設の讀書場が最も適當である、それは選擇されたる各種の良參考書が手近かに備付けられてあり、建物としても銘々の住居よりは遙かに廣く且つ氣持よく出來て居るからである、殊に圖書館が讀書場として他に比類を見出し難い點は此處に集つて居る見ず知らずの館友が、いづれも求知心に誘され、研究心に燃えて、餘念なく讀書して居る有樣を見ると、自分も知らず識らずの間に知識の求得に熱中して來ることである、所謂環境の偉大なる感化を受けると云ふことである、此の一種の雰圍氣は圖書館に出入したものでなくては到底味ひ得られぬ所で、圖書館ほど讀書氣分を醸る所は他に全く無いと言つてもよい

◇

古來大名を成した人々が其の日常の生活を規則正しく定め、其の中に二三時間の日課を讀書に充て、絶えず修養した例は、新井白石貝原益軒など數へきれぬ程ある、處が、尋常人に於ては、斯くの如く規則を正しく勵行することはなかなか容易なことではない、不時に來客があつたり、家内に思はざる出來事が生じたりなどして讀書時間を失つてしまひ、何時とはなしに規則も廢れて來て、閑々に隨意に讀書するやうになり、遂には閑があつても書物を披くに懶くなるやうになる、此の點は、特に青年家などの陷り易い所であるが若し圖書館に於て一日の或時間を送ることを日課にすれば、何の妨も無く、其處でゆる／＼と讀書することが出來る、殊に、家庭生活の不規則である我國の如き現狀に於ては、圖書館通ひをして、つまらぬ友人などの來訪を避ける事も賢明な方法である

自己の都合上、圖書館に出入することの困難な人々のためには、圖書貸出の便法も設けられて居る、北米合衆國は、圖書館の普及發達せる點に於て世界第一と稱せらるゝだけあつて、市町村の人口の半數以上の人々が、圖書の館外帶出券を所持し、盛に之を利用して居るといふことである、此の帶出券なるものは、圖書貸出の許可證とも言ふべきもので、單獨或は確實なる保證人を立てゝ圖書館に申出れば受け取ることが出來る、京城府立圖書館の如きも圖書の貸出を實施して居るが、詳細なる貸出規程は同圖書館へ問ひ合せば直ちに明る、別に手數のかゝるものでも何でもない、極めて便利なものである（以下全文佐村さんの讀書によつて成功した人、讀書の方法などについて御參考になるお話です、寫眞は佐村さん）

讀書の方法

讀書の方法に就いて或學者は、次の樣に分類して居る。

讀書の方法は、書物の內容を一字一句づつ讀まずとも、一切り一束、數行一束、或は一節一束にまとめて速かに閲讀して讀書の目的を達し得られる、讀書を科學的に行ふか否かは、知識の收得上大なる差異を來すもので讀書の方法は、大體左の四類に分つことが出來る。

第一類は、普通の新聞とか、平易な小說の如き輕い讀物で、斯かるものは、一秒時に五語乃至六語の速度で讀める。

第二類は、新聞の眞面目な論説或は、商業新聞の記事の如きもので、斯かるものは、一秒時に四語の速度で讀める。

第三類は、堅い讀みもので、可成り難解な專門技術に亙る讀物記事論文に屬する、斯かるものは、一秒時に三語を以て平均速度とする。

第四類は、難解な研究的讀みもので、一時間六千語、即ち、一秒時に一・六語と言ふ速度に下らざるを得ない。

今假りに、一日の讀書時間を左の通り、各種の讀書に割當てるとすれば

輕い讀みものは	十五分間
中庸の讀みものは	四十五分
堅い讀みものに	三十分
研究用の讀みものに	三十分

一日の中、二時間を費すことになる、而して斯かる人が、一年間に讀破する書物の部數は

輕い書物	十六冊
中庸の書物	三十九冊
堅い書物	二十冊
緻密な書物	十冊

となり、一ヶ年間に、合計八十五冊、或は、それに相當するだけのものを讀むことが出來る、是を日割にすると、四日半每に一冊の書物を、年が年中讀了して行くことになる。

以上或學者の發表してゐる讀書の方法は、吾人の參考になる所がある。哲學者ベーコンは『或書物は味はふべく、或書物は鵜呑みにすべく、唯或少數の書物のみ嚙みしめて消化すべきものである』と言つて居るが、味はふべき書である、多くの人々は、總じて書物を讀むことを嗜好し考へ過ぎる嫌がある、又面白さうな書物には耽溺して無制限に時間を費し、讀書の經濟といふことを省みない傾きがある、眞に偉大なる書物ならばそれでもよいけれども、唯書物の內容を知つて、或知識を獲めるために讀むのならば、走り讀みしても決して其の書物の價値を失ふものではない。

賑ふ圖書館（總督府圖書館にて昨日寫す）

六十七歳で補習學校に入學

數年前のことである、岡山市縣田製鐵會社の社長岡田藤一氏の母堂ますさんは六十七歳の老齡を以て小學校附屬の補習學校に入學、毎日お孫さん達と一緒に通學、一生懸命に勉強し腑に落ちぬとがあれば根はり葉はり先生に聞き成績拔群、級長に選ばれ、二年修業の時には修身九十點、讀方九十點、綴方百點、特別優等でお賞狀を戴き習勵賞として硯箱を頂いたほどである

餘生を樂に暮すべき身でありながら、六十七歳のお婆さんが斯く學校に入學を思ひ立つやうになつた動機は、日頃配偶の岡田翁の關係である岡田忠彦と言ふ人が、代議士に當選した際、婦人參政權や公娼廢止運動などの事に就いて色々と岡田氏に對して質問してみた所、岡田氏から婦人參政權などといつても、日本人のレベルを、も少し上げなくては到底駄目だ、と言はれたのに發奮した爲ださうである

先年東京市小石川區雜司ヶ谷大塚朝房さんの長女つめさんが、文盲の悲しさから、六十幾歳で、市立智禪寺常小學校の夜學部に入學したのと好一對の話である

露國の、ボルクジクといふ人は青年時代になつてから、書物を手にして學問を始めたのであるが、途中生活の爲めに就學を廢止せねばならなくなり、叛或事件に坐して、シベリアへ放逐され、許されて自由の身となるや、彼は、直に、ワルソーへ歸り、數十年間絶を斷つて居た學問を再開すべく、七十七歳の老齡を以て、ワルソー大學へ入學、二十歳前後の若い學生達と席を並べて講座を聞き、二年後に博士の試驗に立派に及第することが出來た

老年は呪詛すべきものではない、併しながら、少し許り年を取つたからと言つて、讀書に遠ざかつたり研究への出入を恥かしがつたりするとは考へものである。況して青年期の人々は、修養の絶好時代を空費せぬ樣、余力を擧げて讀書研究に勉めねばならぬ

一冊の雜誌から大發明

西暦一八六四年頃のことである新進のウエスチングハウス氏は、手力制動機の不完全なること空費し大衝突の悲慘なる現狀を目撃して之が改良に關する研究を始めた

最初彼は、蒸汽力を利用して制動機の原動力たらしめやうと考へ幾多の苦心を重ね、漸くにして自働制動機なるものを考案することができた、併しながら、蒸汽力を以て制動力とせる此の考案は、結局失敗に歸せざるを得なかつた、即ち制動機に要する蒸汽力のために汽車の汽罐を大きくすれば、一方に於て汽車の運力を減殺する缺點が生じ、且石炭の消費量も著しく増加することとなるので、經濟上の立場から全然實用にならないことが發見され、さらばといつて蒸汽力を少くしては、ブレーキ制動の能力を發揮し得ない事が確められたからである

彼は此の失敗にもこりず、更に研究を續けて居たけれども適當な工夫が出て來なかつた、然るに或年の夏、彼が研究に熱中して居る所へ、一人の少女が雜誌を賣りに來た、彼は仕事の手が離せないので斷つたけれども、あまり熱心に勸めるので面倒だと思つて『リヴィング・エージ』といふ雜誌一冊を買つた、そして夕食後の休息時にこれを讀むともなしに、一枚々々頁を繰つてゐると

『或英國人の技師が瑞西のセントゼニスの隧道工事に壓搾空氣の力を利用して成功した』

と言ふ記事が目に附いた、同記事の中には

『三千呎の距離を管によつて壓搾空氣を送り易々と巖石を粉碎し』

と言ふ事が書いてあつた

彼は、是によつて、壓搾空氣といふもの恐るべき力のあることを初めて知つた、巖石を貫通する程の力があるなら、汽車のブレーキ位動かすことの出來ない筈はない、これこそ、自分の惱んで居る動力の絶好なものであると考へ爾來彼は、壓搾空氣を利用する新ブレーキの考案に腐心して工夫に工夫を重ねた結果、約三ヶ月の後『近代の最大發明の一つ』と讚へられる彼の空氣制動機を見事に完成することが出來た、時は一八六八年九月末の方で彼は年僅かに二十二歳であつた

ウエスチングハウスは、少女から買ひ取つた一冊の雜誌を讀んで見たことによつて、空氣制動機の大發明をなすことが出來た、吾人はウエスチングハウスの如き偉大なる發明發見をなさずとも、自己の業務に對しては、常に工夫研究を怠らず、創造刷新に力めて、業務の改善進歩を計つて行かねばならぬ、是が爲には常に良書に親み讀書によつて知見を擴充して行くことが極めて大切である

天から猫が降る

【プロヴイデンス（ロード・アイランド州）發聯合】たとへへ犬の雨、猫の雨といふ、だがこれは僅か一匹とはいへ正しく猫の雨である。ロード・アイランド教育大學附屬圖書館司書メリー・メイクピース孃の鼻前に素晴らしく立派な毛並のペルシア猫が天からドスンと落ちるとそのまゝキューとのびて暫くは眼を廻してゐたが流石は化猫の兒弟何時の間にか息を吹返してメリー孃の膝にかけ上つて來た。ウヘなんて乘上つてはいけない本當に可愛い立派な猫なんだから、種を破ると味が白けるがその時丁度ニューヨーク・ボストン間定期飛行機が飛んでゐたのだ。不思議なのはあんな高空から落ちても眼をまはすだけですむ猫である

△△△△△ 犬の多産記録

【グレンス・フォールズ（ニューヨーク州）發聯合】セント・バーナード・ニューファウンドランドに次ぐ大型犬グレート・デーンの一時多産記録は十四匹といふことになつてゐたが先頃ニューヨーク州ミラー・ヒルのW・F・ジョーンズ博士の愛犬デヰ・バラ二世は産みも産んだり一時に二十匹といふ驚異的記錄で一度に世界一の名を得た。二十匹の仔犬のうち二匹だけは死んだが後十八匹は立派に育つて足りない母犬の乳を爭つてゐる

近代朝鮮横顔 (75)
東學黨の變亂（六）
長風山人

參禮の會議、行客若し湖南裡里より分れて全州に向へば鳥瞰漫々たる水郷を穿ぎり、はるかに爾遠諸邑にまたがる風光明媚の山容を眺め、行々倉隣の村、竹林の家を看過し、何任一帶丘陵の麓に縦比せる集團部落を見るであらう、その部名は稱して參禮と呼ぶ。

參禮の名は已に驛場の名である、人にその地を問へば、曰く百濟の世には佛國の町にして名刹遠鳥の趣があつた、今は昔の蕃地でその名高しとのことである。

甲午の十月九日、東學黨の全部部隊ことごとく參禮に集會した、全琫準は泰仁より、崔時亨は報恩より、趙雄九は金溝より、宋一洪、崔大綱は全州より、金介男は南原より、その外孫秉熙、李容九、趙化中の面々皆參禮に集まつて來た。參禮會議が開催された動機は、大院君よりの密使朴仁植や宋仁玉から、京城の政變を知り、王宮は日本軍隊に保護され、政府は日本人に壓抑され、城内は日本商民に獨占壟斷され、朝鮮は日本の掌中にあるから東學黨がその主軍となり大兵を率ゐて京城に押し寄せ先づ日本軍を驅逐し、大院君を推し立てて閔族政府を打倒すべしと云ふ全琫準の決意がその會議の主眼であつた。

主戰派は全琫準、金介男、李容九などが尤も熱心で、彼等は國王の詔勅も訓諭も皆日本の手先のものが作成するものだ、國を日本に任せて之を默過する譯には いかぬ。よろしく天下に號令し、我々は大軍を提げ、公州の要路を打ち破つて京城に進軍するから各地應じて兵を擧げよと云ふにあつた。

會議は殆んど主戰論で占めたが獨り東學教主の崔時亨海月先生は大反對であつた。彼は東學の主旨が敬天守心であり、人を救ゆるにあり、よつて凶器を携へて生靈を兵火の間に投するなどは東學教義の大禁物であると嚴しく主戰に反對したが多數は教主の訓戒に背いて戰場に赴くべく決定した。

崔時亨は門人孫秉熙をつれて參禮を去つた。彼は百千の教徒が水火の苦難に陷る日を悲しみ、黯々として茂長より永同へ去つた。

この時に當つて金開南、安承寬は水原を占據し、高錫柱は洪川を襲ひ金麟用は木川に據し、崔漢圭は公州近くに勢力を張り、鄭元俊は沃川を占領し、その勢已に京城以南を壓した。

參禮に於ては諸首領各々手兵を以て三縱隊を編制し、十月十二日、全琫準を以て全軍を指揮せしめ、鎭岑、論山、公州進擊のため出動した

叔甥混肴

【リスボン發聯合】ラ・コルンハで同じ屋根の下で母親と娘が一時間と時間の差もない程同時に男の子を分娩した、こゝまでは良かつたがさて產婆がうぶ湯を使はせてゐる中にどちらがどちらだか見分けがつかなくなつて了つた、とうとう判らず了ひどちらが甥だか叔父さんでどちらが甥だか大きくなつたら困るだらうと母娘は今から心痛の種だと

翼なき鳥 【141】
川路柳虹 作
岩本正二 畫

復讐（六）

太平ビルを脇眼けるやうにして外へ出た爲子は何だか眼の前のものが渦卷いてゐるやうで判然しなかつた。自分はどうなるのだらう、——もう自分の運命も決つて終つたのか。平井が捕つたとならば恐らく自分とても永い運命ではないだらう——もうどうにでもなれ。自分ひとりの生命だけなら惜くもない。だが自分だけが滅んだとしてこの世界は——この人間の罪惡は、この苦惱は——彼女は白晝夢を見るが如くよろ／＼と歩道へ出た。

『危いッ！』

彼女の前に日比谷の方から疾走してきた自動車がけたゝましい警笛と共に急停車した。

『氣を付けろッ！』

怒鳴るやうな運轉手の聲に爲子はハッとしながら思はず前へよろめいて倒れた。

『アッ』

中には洋裝の婦人がゐた。

『どうしたの、倒れたんぢやない？』

その婦人は窓をひらいて前面を見た。その婦人、それは早苗だつた。

『のろ／＼歩いてるからです』

運轉手は車を降りて倒れた爲子を抱き起した。

『すみません』

爲子の顔は蒼ざめてゐた。早苗は、起き上つた彼女を見て仰天した。

『アラ、あんたは……』

爲子は早苗をみても誰だか解らないやうだつた。

『ほんとにすみません』

その聲に流石爲子も驚いた。

『あんた爲ちやんぢやないの？』

『まあ、姉さんだつたの？』

彼女はドアに手をかけて思はず面を伏せた。あたりは彌次馬のやうな往來の人がガヤ／＼から集まつてゐる。

爲子は口を結んでたゞ默つてゐた、蒼ざめた頬に淚が傳つてゐる。

『氣分が惡いんでせう。どつかへ降りて少し休みませう』

早苗は優しく言葉をかけたが彌次が物見高くなつた。

『爲ちやん、早くお乘んなさい』

早苗はもし巡査にでも見つかつて爲子まで調べられたら……と一瞬ハッとした。彼女は爲子を無理やりに車のなかへ引き入れた。

『サア、早く出して頂戴』

早苗は運轉手に命じると車はすぐ走り出した。

『危なかつたわね、どうしてゐたの？』

早苗は優しく妹の肩へ手をやつた。

爲子はあまりの意外さと自分の惑倒した氣もちとで言葉を出すことも出來なかつた。彼女は蒼ざめ爲子はまだ默つてゐる。そしてその眼は狂へるやうに前面を見てゐる早苗は何か不安だつた。

『あの、一寸新橋で降して下さいな』

早苗は運轉手に命じた。

『驛ですか』

『あの向ふ角の『リュック』つていふカフェーへ』

いつか爲子と逢つた『リュック』へ車を停めさした。

『さあ、少し休んで行きませう』

爲子はこの時はじめて氣がついたやうに、

『アラ、こゝどこ？』

『いつか來たリュックよ、降りませう』

『あたし失禮するわ、急ぐわ、おや、お別れしませう……』

爲子は車を降りて早苗の顔を凝視した。

『まあ爲ちやんどうしたのよ、あんた興奮してゐるやうよ。休んで行きなさいよ。お話もあるし』早苗は自動車を歸して立停つた。

『あたし姉さんに御願をいふわ。姉さんはあたしの事は一切口外しないと言つてをきや皆にも知らしたのね。あたしをそんなに裏切る人ならもうお別れよ。あたしももうすぐ捕つちやふ身體だから……』

新刊紹介

●既知より未知を征服する漢文考へ方（寺尾正一著）漢文の解釋程困難なものはない。現代學生の最も苦痛とするものは漢文である。著者は一個の文章に對するやその文章中未知の字句を推究解釋するに、若干の既知を巧みに使用して正解に導く一種の方式——を案出して此の著をなしたのである。學生に好參考書であらう特に受驗學生必携の良書と言つてよい（一圓二十錢、東京市神田區一つ橋通町二 地歷考へ方研究社）

將棋新手合（一）

於東京市日本橋區新泉町二ノ七 讀賣本將棋所

左香落 △六段 寺田梅吉（東京） ▲四段 市川一郎（東京）

（圖は四八銀迄の局面）

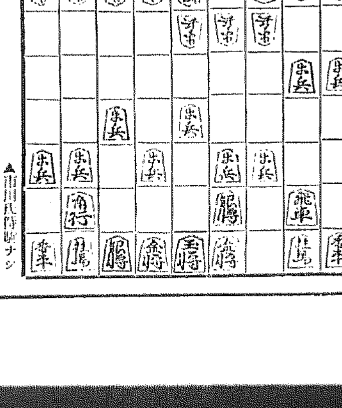

▲市川氏持駒ナシ

△三四歩 ▲七六歩 △四四歩 ▲二六歩 △三三角 ▲二五歩
△四二銀 ▲一六歩 △五四歩 ▲一五歩 △五二飛 ▲五六歩
△五三銀 ▲四八銀 △六四銀 ▲六八玉 △六二玉 ▲七八玉
△七二玉 ▲六八銀

（溝呂木七段講評）（上手）五四歩と突き、銀の早繰を圖つて變化を簡くし、敵の應手如何により手段を講ずる方針は面白し。（下手）一五歩突きは暢第である、茲は敵が中飛車含みの策戰であるから四八銀と上つて五筋の位を守る處である、茲で敵が四八銀の時一四歩と突いても手得となる損はないのである。（下手）五六歩と突き、五筋の位を保つのは例へ如何なる攻撃を加へられても已むを得ぬ應手である。（上手）六四銀と上つて、敵銀の活動を束縛して置くのは至當である。

南鮮版

大邱林檎が内地で大もて 果組の出荷統制が非常な効果を擧ぐ

【大邱】大邱林檎の内地販賣統制狀況視察のため阪神方面へ出張中の慶北果實組合中居泰助氏がこの程歸邱し内地に於ける大邱林檎の活躍振りについて語る
大邱果實組合の出荷統制は内地で非常な效果を擧げてゐる大邱林檎は他の生産地方より一ヶ月も早熟なので全く大邱林檎の一人舞臺で大邱林檎を取扱はぬ問屋は林檎屋でない位に人氣を博してゐる本年は大阪方面へは四百噸ばかりしか出荷されてゐないが國光の出盛期には相當多量に出荷を見るだらう、何しろ本年は不作の上、虫水害等のため内地市場も十割からの高値相場を示してゐるが大邱林檎が中でも斷然好相場を維持し靑森林檎より五割高に賣買されてゐる

ポスト增設

【大邱】現在府内には五十四ヶ所の郵便ポストがあるから府外内地洞の回生病院附近、南山町測候所裏、達城町の南端等はポストからあまり遠いので大邱郵便局では右の場所にポスト增設方を廿八日遞信局に要請した

幽靈から便り 死んだ男が生きてると 長興郡守からの公文書 擱まれた仁川署

【仁川】仁川で死んだものが大連で生きてゐるとの便り……去る七月廿四日朝靑島から仁川に入港した朝鮮郵船會社の平安丸で靑島日本總領事館の命令によつて保護送還されたモヒ中毒者本籍全南長興郡安良面水門里金基祚(三二)は上陸後間もなく同九時頃、港町第一棧橋附近で死亡したので仁川署では檢視の上府際に引渡して假埋葬に附し同人の送還費十一圓は長興郡守の手を經て被送還者金扶養義務者から徵收して朝鮮郵船會社に支拂はれたが三十日仁川署長宛に長興郡守から
金基祚は目下大連市乃木町九番地祖父文五方に生存してゐる旨本籍地に通知があつたから朝郵に支拂つた送還費を拂戾して貰ひたい
といふ公文が到着したので同署は狐に摘まれた形で調査に着手したが謎の如きこの事實の解決は興味を惹いてゐる

奇拔な納稅宣傳 忠北の試み

【淸州】忠北道財務部では來る十五日から一週間に亘る納稅宣傳週間を迎ふるに當り最も效果的な宣傳をすべく種々研究を重ねてゐたが愈よその成案を得るに至つた即ち從來のパンフレット式宣傳はあまり效果がないので新しい試みとして一般有力者約千五百名に往復葉書を發送し納稅に對する忌憚なき意見、希望を聞いて稅務行政上の改正に資することにし又カレンダーに農業に關する重要事項の說明を附加したものを指導者、綜合指導部落の中心人物、その有力者に配布し更に各季節の重要産業事項を一月に二回位パンフレット式刊行物にして出すことにしたがこの方法は大いに效果があらうと期待されてゐる

慶北の內地渡航者 八萬人近し

【大邱】慶北道警察部高等課では先般來道內から內地に渡航してゐる者を調査してゐたがこの程完成した
その詳細を見るに道內出身で內地に渡航してゐる者の總數は七八、六五二名に上り、その職業別から見ると自由勞働者の一八、一七二名が首位を占め、土工の一一、七三二名が次位、學生は九六五名になつてゐる、何その行先地を調べると大阪の一〇、八〇七人が一位、愛知縣の八、三九三名が二位、東京の七、二四〇名が三位、京都の七、二四〇名が四位、福岡の六、五七八名の五位、兵庫の五、二三〇名が第六位を占めてゐる、尚この中には失業し困窮してゐる者も多いらし

見事な構造美 錦江大鐵橋完成近し

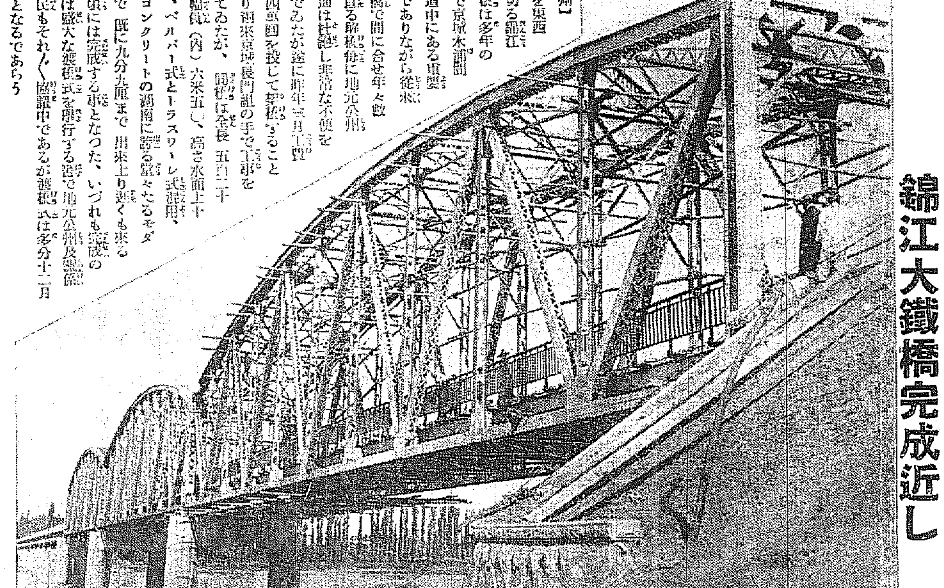

【公州】忠南を東西に横切る錦江の架橋は多年の懸案で京城木浦間の國道中にある重要な橋でありながら從來は船橋で間に合せ年々數回に亘る緋梅雨に地元公州の交通は杜絕し非常な不便を忍んでゐたが遂に昨年三月工費三十四萬圓を投じて架橋することゝなり京城長門組の手で工事を進めてゐたが、同橋は全長五百二十米、幅員(內)六米五〇、高さ水面上十數米、ペルバー式とトラスワーレ式混用、鐵筋コンクリートの湖南に誇る堂々たるモダン橋で既に九分九厘まで出來上り遲くも來る十日頃には完成する事となつた、いづれも完成の曉には盛大な渡橋式を擧行する筈で地元公州及附近地方民もそれぐ協議中であるが渡橋式は多分十二月初めとなるであらう

忠北公醫會議

【淸州】忠北警察部では、十、十一兩日道內公醫會議を開催することに決定したが、十日は忠北保健協會總會をも開催、本府から梅山博士が臨席する筈

統營の消防演習

【統營】消防組では秋季演習を二十八日午前九時新町廣場で擧行

一應職工に協議した上で回答することを約して會見を終つた

興味ある釜山の府議補選 五名の缺員を生じ來春二月に施行

【釜山】釜山府會は議員の死亡、辭任等により既に四名の缺員となり更に卅日に至り脇阪九氏を通じて永見吉氏が正式に辭表を大島府尹の手許まで提出、府尹はこれを受理したので廿三名の定員中五名を缺くことゝなるので府では來春二月補缺選擧を斷行するに決定、卅一日告示した、府會に於ける趨勢は新舊議員の對立と協和會に對する古顏議員の拮抗とあり、合縱連衡が旺んに行はれて勢力爭ひが醜い狀態を示してゐるので今回の補缺選擧は各議員を背景とする釜山府民の動向に重大な關係を有し最も興味ある選擧戰を展開する形勢である

査を行つてゐた府營發賣公營問題は此程漸く終了したがそれによると建設費が三萬圓程入り總收入が年に一千圓、總支出も一千圓程でこれは收支相償ふが建設費三萬圓の財源がなく起債するにしてもその利息が少くとも一千八百圓位になるので明年度に實現する事は目下不可能となつた

釜山の町洞總代會 常置に決定

【釜山】最近急激な發展を來しつゝある釜山府では從來の町洞總代によつて臨時必要に應じて開催されてゐる總代會制を廢止し總代會を常置して會則及び會長その他役員を設け府政諮問の特別機關として活用させることゝなり卅一日午後一時から府で六十七名の總代が會合し會則審議について役員選擧を行つた

人蔘密輸 仁川で檢擧 主謀者逃走

【仁川】仁川署では三十日府內花平里趙某方を襲つて正官中の開城府南門町村官某(三)を檢擧すると共に密造人蔘五十三斤を押收した、右は開城府南本町申某が金剛山長安寺で密造したもので右料の外國航路上海間定期航路郵船の三等ボーイ某と共謀の上同船で上海方面に密輸を計畫中發覺されたもので主謀者申は風を喰つて逃走中

釜山のゴム爭議 工場主側と署長が會見

【釜山】紛糾のゴム爭議に非公式ながら釜山署の谷口署長が乘り出したので府民の興味を惹いたが卅日午後三時から同署長は工場主側と會見して双方の直接解決が若くは第三者の有力な調停者によつて可及的速かに和解を促進する處あり、右に對し雇主側代表は署長の斡旋を感謝すると共に職業紹介所の解決には各工場によつて各利害關係を異にするデリケートな關係が伏在し特別の事情に立脚するの

全南採種畓の稻刈り

【光州】全南道產業部では本春農民デーに官民學生等が植た農事試驗場第一次採種畓の稻刈を三十日午前九時半から約一時間矢島知事を初め各部長、宮中醫院長、金道會副議長その他官民多數で行ひ同十一時終了午後は各學校生徒が同稻刈をした(寫眞は其稻刈)

市日は貧乏の神 折角溜めたお金も遊興氣分でつひ使ひ果す 全北で改善を圖る

【全州】全北地方の市日は各地とも概ね月に六回づゝ開催されてゐるが最近では市日の大切な目的を忘れて農民の慰安日の如き觀を呈し、農村振興運動に背馳する如き狀態で、折角汗を流して貯蓄した金を市日に消費してしまふといふが如き弊害をさへ認められるので全北道廳ではこの市日改善、利用等につき、各府郡に通牒して具體案を提出せしめたが殆んど纏まつたので三十日知事室に道廳關係者同、協議したが、郡の意見としては
▲月六回の市日は多きに過ぎるから少し回數を減じて市の目的を達せしめたい
▲從來の如き假設的の市場とせずそれを普通の店舖に改善して遊興的氣分を除去したい
といふのであるが、回數を減ずることは隣接道との關係等を考慮せねばならず、又これが改善は各郡邑の發展にも係ることであり如何にして弊害を除き市日本來の目的を達すべきかは頗る重視されてゐる

慶北の豐庫 金井金鑛と大白山の森林 金知事視察を敢行

【大邱】金井金鑛並びに慶北アルプス大白山一帶の山林視察中であつた金慶北知事は二十八日歸任したがこれは歴代知事中金知事が初めてこの壯擧を敢行したもので以下金知事の感想
金井金鑛は慶北の誇りであり朝鮮の寶であつた、その探金量の多いのに驚いた
二十六日大白山登山を試みたがその無盡藏の森林地帶が林道の開設によつて開拓されることになるから大したものである
▲登大白山
癸酉重陽節登大白山嘯々紅葉晩片々白雲間爾接千峰外留分兩道間何處是神仙

遠來の光州勢 孰れも恨みを呑む ―全南野球大會の第二日― 優勝戰は來る三日

【木浦】全南野球大會第二日卅九日は朝來降雨烈しく已むなく試合開始を見合せてゐたが十一時頃から漸次小降りとなり空も明るくなつて來たので、十一時半矢島知事を主將とする光州老童對木浦老童の試合を開始、結局七對五で遠來の光州軍恨みを呑む、ついで午後一時四十分光州高普對木商戰、午後四時光中對木商戰を開始したが遠來の光州軍孰れも戰利あらずして四チーム共全敗第二日を終つたなは優勝戰たる金堀會對商戰は當日夕暗のため不能となつたので來る三日午後一時から開始する事になつた

光老	0201011	5
木老	0010060	7

濱老 投捕一二三遊左中右
木浦老 坂(第)福下佐藤 藤東田大原森 香取 川島谷
光州老 投捕一二三遊左中右
島川田谷崎生木村 矢川原藤岩瀨北 千田新井

光高普	000003000	3
木商	230000033	11

木商 遊二捕投一左右中三
島中田門谷田 依田加藤 木田 山南松

木商	202103101	10
光中	010000000	1

光高普 二三左投遊中三捕右
木商 遊二捕投一左右中三
島中田門谷田 依田加藤 田山南松
光中 二遊中投左捕一右三
原田村 川下 原米 宮 國田 市 木

中鮮蹴球大會 淸州高普優勝

【淸州】二十九日鳥致院で開催した鳥致院蹴球團主催、中鮮蹴球大會に淸州からは四チーム出場したが淸州高普、農校軍は各地强豪チームを撃破して決勝戰に顏を合せ、接戰の後、高普軍遂に勝ち優勝旗をかざして凱旋した

大邱の葬祭場公營 實現は不可能

【大邱】過般來府衞生課で甚不調

慶南の臨時道會 大した質問もなく平凡に初日を終る

【釜山】慶南臨時道會は既報の通り卅日午前十時二十分から道廳大會議室で開催、關水知事の演述についで松下內務部長の提案說明があり災害復舊費起債(三十萬圓)▲洛東江治水負擔金支拂のため借入れたる高利債借替資金貸付のため起債(八十一萬九千九百圓)▲農糧貸付出資金貸付のため起債(二十萬圓)を一括して上提、各議員から質問があり、何れも道、の風水害による復舊費の起債案で大した質問もなく午後四時閉會平々凡々裡に第一日を終つた

解雇されて集金拐帶

【統營】統營邑[illegible]商店番頭[illegible]は去る二十五日同店を解雇されるや直ちに同店支店に立寄り急用と稱し代金六百四十餘圓を集金着服の上て自轉車に乘つて出掛けた儘行方を晦ましたので統營署では直ちに手配搜査中

厚釜しい女 虛僞の申告

【釜山】廿九日午後三時頃釜山鎭派出所へ大新町番地不詳李小蘭(二七)が飛込み山里の峠道で强盜に襲はれ所持金九圓を奪取されたと屆出たが取調の末女だてらに一升酒をあほり醉狂の擧げ句虛僞の申告をしたことが判明廿九日拘留處分となつた

全州にも初氷張る 零下二度七分

【全州】南の國全州地方にも三十日朝初氷を見た、これは北支那方面にあつた高氣壓が三十日黃河流域に移動し朝鮮地方はその勢力範圍內に入つたゝめ天氣晴朗となり氣溫急降したゝめで最低氣溫は一度一分地上最低零下二度七分を示した、なほ初氷は平年に比して大差なく昨年より五日遲かつた

淸州にコソ泥横行

【淸州】淸州は最近少年ルンペンの跳梁事件が頻發し要項來少年職業紹介所に送致したのが五名もあるがこれ等少年ルンペンは何れも一定の住所がなく鳥致院、淸州と附近地方を跨にかけてコソ泥を働き、中には懷中電燈や短刀を携へてゐる物騷な奴もあり警察當局でも手古摺つてゐる

家族三名無殘にも燒死 眞夜中に出火して長男だけが助かる

【大田】瑞山郡泰安面東門里李已善の妻申點介四男李興模三女李氏は廿五日午後八時頃長男興福と共に約一坪ある藁葺の掘立小屋で寒さを凌ぐため火を起し火鉢を枕頭に置き全部眠りについたが廿六日午前一時から二時までの間に火鉢から發火し興福が氣がついて目を醒した時は既に小屋內は火焰に包まれてゐるので驚いて屋外に飛び出し近所の人の助けを求めて消火に努めたが前記家族三名は遂に無殘にも燒死した

大邱の窃盜四人組 二名を送局

【大邱】本年夏頃來大邱に流れ込み府內各所で惡事を働いてゐた何れも住所不定の申時鳳、林若奎、林如聞等四名の窃盜團は先般申某、金得伊の兩名は大邱署員に逮捕され他の二名は引續き搜査中であるが申、金兩人の取調べは終了し三十日檢事局に一件記錄と共に送局された

丸仁協會懇談會

【仁川】丸仁協會では三十日午後一時から穀物協會の樓上に會員の有志懇談會を開催したが出席者は檢査所側から上山仁川支所長並に宮坂、關木、長友の各監督官に當業者側は加藤會長、田中副會長の外仁川の役員全部に平澤、水原、汶山、白川、海州方面から約二十名列席し先づ大豆檢査が餘り嚴重過ぎるのでこれが緩和について檢査當局と懇談した後更に白米の現在の水分十五パセントは稍々乾燥に上天日では困難である事からこれも幾分緩和すべく當局の交涉をなしその他の事項に對する品質步止り等についても打合せを行ひ午後五時散會した

埠頭に聳ゆる釜山の新府廳舍 敷地の準備を急ぎ今年中に工事入札

【釜山】廿萬圓を投じて新築される釜山府廳舍は敷地に充當することゝなつた龍尾山公園は目下岩石取拂ひ工事を急ぎつゝあるが近く次第に今年中に工事入札に附し明春早々着工する豫定である、建築樣式は鐵筋コンクリート三階建で地下室は機關室に當てる計劃であり竣功の上は嶄々南濱埠頭に偉觀を添へる事になるだらう

各地の消防演習

唐津 合德消防組では二十九日午前十時から普通學校々庭で秋季演習を實施、小林警察署長臨席の下に高橋組頭の指揮でポンプ操法、分列式、模擬火災等あり午後三時際警組員の慰勞會を催した(寫眞は其演習)

裡里 消防組の秋季演習は來る四日擧行の筈

淸州の煙組總會

【淸州】淸州煙草小賣人組合では三十日午前十一時から淸州公會堂で第五回總會を開催し七年度決算の報告あり、引き續き優良小賣人の第二回表彰式を擧行淸州郡山面李容復外七名をそれぐ表彰した、が、小賣人八十五名その役員及び森山專賣局出張所主任等來賓多數參列、盛大であつた

慶北蠶靈祭

【大邱】慶北蠶絲業者聯合主催の蠶靈祭は來る三日午後二時慶北蠶種製造所構內蠶靈碑の前で擧行されるが當日は多數蠶業者の參拜ある筈

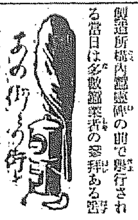

【大邱】朝鮮民報社々長に就任した河井戶四雄氏は來る八日公會堂で披露宴

◇

【統營】文祿、慶長兩役戰死者內鮮人合同慰靈祭は三日執行の豫定であつたが祭典の都合で十日に延期

◇

【馬山】修養團では十一月四日午後七時から小學校で小林篤海師の修養講演會を開催

◇

【永同】永同農業組合では第一回修築記念授興式を去三十一日午前十時から同組合內で擧行

◇

【馬山】咸安郡農會では一日養蠶優良作會を開催

◇

【晋州】晋州消防組季演習は去廿九日擧行

◇

【鎭海】要港部所屬廿八驅逐隊の慰安會は廿七、八兩日下士官集會所で開催

◇

【鎭海】要港部では廿八日射擊場で元泉司令官指揮の下に准士官以上の拳銃射擊競技を擧行

馬山の軟式野球

【馬山】馬山軟式野球聯盟戰の決勝戰は二十八日午後二時半から東運動場で山本、岡田兩氏審判の下に開始一〇對零で銀頭が勝つた

三郡聯合長距離競走 細則決定す

【淸州】既報、十一月三日の明治節の佳日をトして開催する忠北道體育協會主催、地方別長距離競走の中、淸州、槐山、陰城三郡聯合長距離競走の細則は左の如く決定した、▲人員制限なし、一郡入員の五分の三で出發點の淸安までは汽車賃の割引をなす筈である▲日時十一月三日午前十時號砲▲出發點——槐山郡曾坪面淸安驛出發地點▲指定使用道路——出發點から淸州本町三丁目幼稚園角までは淸州、忠州間二等道路より幼稚園角を東に折れ淸州邑市內公園前水道街▲決勝點——淸州邑市內公園附近に入る▲選手心得——選手は申込の手續をなしたる者なること、選手は十一月三日午前九時半までに淸安驛前に集合し受付係へ屆出のこと、出發前競技の交付を受け指定の番號を附けること、指定以外道路一所を疾走せざること、自轉車又は車馬等使用せざること、走代ざせること、物品又は藥品等の供給を受けざること

天狗の庭球大會

【淸州】忠北山林課職員並に忠南道林課員等は二十九日鳥致院に落ち合ひ、交驩庭球、軟式野球試合を行つたが庭球は斷然忠北軍が二十對六で勝ち、軟式野球は三回表で忠北軍に重傷者を出しそのまゝ試合中止となつた

鎭海署武道場 近く落成式

【鎭海】鎭海警察署內に建設中であつた武道場は工事も殆んど竣工し來月四日落成式を擧行する豫定であるが當日は同署が主催となり隣接各署からの武道選手と一般有志も參加して武道記念大會を開催する筈

馬山晋州間郵便遞送 三往復に增回

【遞信局發表】馬山、晋州間に發着する郵便物は鐵道便一日二往復つゝ遞送されてゐるが右の兩地間は商取引その他隣接の關係にあり通信も接近密しく增加の趨勢にあ

阿波共同汽船出帆
威海衞、芝罘、大連行
利通號 十一月一日 午後四時
海威衞、芝罘、大連行
共同丸 十一月二十一日 午後四時
鎭南浦、大連、天津行
長山丸 十一月四日 午後四時
御乘船 仁川府港町
野口商會

朝鮮郵船定期出帆 低廉船中食事附 (命令航路)
西鮮 東京行(關門・大阪・名古屋・淸水・橫濱寄港) △咸鏡丸 仁川二日 群山三日 木浦三日 / △大連丸 仁川五日 木浦三日 釜山三日
北鮮 東京行(下關・阪神・名古屋・橫濱寄港) 長春丸 淸津三日 元山二日 釜山四日
○急行船名古屋直行(橫濱・淸水) 登山丸 雄基 日 淸津 日
北鮮 名古屋行(博多・門司・阪神・武豐寄港) 金剛山丸 雄基七日 淸津八日 元山十日 / 咸鏡丸 淸津四日 元山六日 釜山八日
○阪東直航(敦賀・舞鶴・阪神・武豐寄港) 立神丸 淸津二日 元山二日 釜山四日
西鮮 大阪行(博多・下關・神戶寄港) 江丸 仁川四日 群山五日 木浦六日 / 開城丸 仁川三日 木浦四日 釜山五日
敦賀行(新潟・伏木・境寄港) 長白山丸 雄基三日 淸津三日 元山五日 / 釜山丸 雄基 日 淸津五日 元山七日
伏木七尾行(敦賀寄港 新潟延長) 咸興丸 元山一日 城津二日 敦賀直行
浦鹽行(城津・淸津寄港) 西城丸 釜山四日 元山六日 淸津六日 / 金剛山丸 釜山元日 元山二日 淸津二日
天津行(長崎・大連寄港) 春川丸 元山五日 / 羅南丸 釜山九日
鹿兒島行(博多・長崎寄港) 平安丸 仁川一四日博多直行 / 會寧丸 仁川四日 木浦六日 釜山七日
上海靑島行 慶安丸 仁川日 鎭南浦一日 釜山五日
靑島行(安東・芝罘寄港) 會寧丸 仁川二日 鎭南浦三日
大連行 平安丸 仁川八日 鎭南浦九日 / 江安丸 仁川六日 大連直行
▲右ノ外臨時時船ヲ配船致シ船腹ノ需要ヲ取扱ヒ居リマス
日本郵船定期出帆
歐洲行 箱根丸 橫濱十一月二十八日 神戶十二月四日 門司十二月二日
濠洲行 熊野丸 神戶十二月七日 橫濱十二月九日

仁川出帆(代理店 日鮮海運株式會社)
大連直航
裏日本、北海道、樺太行
日本海丸 天海丸 朝海丸 十一月十一日 十一月二日
群山出帆(代理店 群山海運會社)
日本海丸 天海丸 朝海丸 十一月八日 十一月廿六日
木浦出帆(代理店 日鮮海運出張所)
日本海丸 天海丸 朝海丸 十一月廿七日
釜山出帆(代理店 浮山兄弟商會)
日本海丸 天海丸 朝海丸 十一月十日 十一月三十日
浦項出帆(代理店 浦項運輸會社)
日本海丸 天海丸 朝海丸 十一月十八日 十一月三十一日
新潟、北海道、北鮮線 朝鮮總督府、新潟市命令航路
新潟出帆(代理店 新潟運送會社)
元山出帆(代理店 國際通運會社支店)
笠戶丸 十一月十二日 十一月廿二日
西湖津出帆(代理店 西湖津通運組)
笠戶丸 十一月十一日 十一月廿一日
城津出帆(代理店 北鮮通運會社支店)
笠戶丸 十一月九日 十一月十九日
淸津出帆(代理店 北鮮通運會社支店)
笠戶丸 十一月九日 十一月十九日
雄基出帆(代理店 北鮮通運會社支店)
笠戶丸 十一月八日
新潟北鮮直行線(優秀客船三〇〇〇噸)
新潟 每月三日 / 羅津 每月五日 / 雄基 每月五日 / 淸津 每月五日
滿洲行 淸津 每月八日 / 羅津 每月九日 / 雄基 每月十一日
日本行
本社 仁川府本町一丁目二番地
總督府命令航路 京城支店・仁川代理店
日鮮海運株式會社

朝鮮、北海道大連線
鎭南浦出帆(代理店 日鮮海運出張所)
裏日本、北海道、樺太行
日本海丸 天海丸 朝海丸 十一月十一日 十一月二日
仁川出帆(代理店 日鮮海運株式會社)
大連直航
朝鮮郵船株式會社
北野丸 十一月一日 神戶十一月七日 長崎十一月二十日

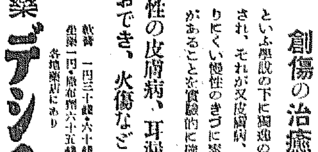

ヴィタミンA外用は創傷の治癒を促進す
といふ學說の下に獨逸の學者により創製され、それが又皮膚病、外傷、その他癒りにくい慢性のきづに素晴らしい効きめがあることが實驗的に確證されました。
慢性の皮膚病、耳漏、痔疾おでき、火傷などに良効あり
皮膚藥 デシチン
定價 一圓三十錢・六十錢 各地藥店にあり
川邊商店 東京・大阪
D260

わかもと

胃腸

病原因に作用する酵素劑

藥劑を服用させて豫期の效果が現れなくては、患者の不滿はいふ迄もなく、醫家としても面目を失する。といつて例へば、胃酸過多症に重曹劑を服用させると、胃酸過多症の一症候である呑酸は解消して、一時患者を滿足させるが、呑酸の原因である胃酸過多症そのものを治癒する效果に缺けるから、思慮ある醫家は、一の症候だけを解消して病源を治癒する効のない對症藥劑を服用させることは屢々躊躇する。

然るに「わかもと」は、症候だけを解消する對症藥劑と異り、先づ胃腸疾患の根源を治癒するを目的とする活性酵素劑である。——即ち「わかもと」中の多種活性酵素は、衰退した胃腸の組織細胞を再生賦活して、健全な機能に更生させる作用が顯著であるから、「わかもと」だけで胃酸過多症、胃弱、胃下垂、胃潰瘍、腸カタール等を根源から治癒に導く、——斯くして原症が治癒する結果、原症の症候である呑酸、胃痛、膨滿感等は必然的に解消する。

便秘……

更に、便秘に於ても、「わかもと」は下劑の樣に腸を刺戟して一時的に便通をつける對症的作用でなく、腸の組織細胞を根源から强健にして蠕動を正調するため、頑固に停滯せる便も遂に腸の自力で排泄されるに至り、併も下劑の如く危險な副作用もなく、習慣性も絶對に伴はない。

三十日量 一圓六十錢

榮養

一般 榮養劑に優る酵素榮養劑

榮養劑を必要とする程の衰弱者は必ず胃腸も衰弱してゐる。——この種の衰弱病者には種々の榮養劑を服用させても胃腸が衰弱してゐる爲に榮養の吸收が充分に行はれず、たとへアミノ酸劑の樣な吸收され易い性質の榮養劑だとしても、毎日僅か數瓦を服用させて稀薄に榮養素を補給した位では、衰弱の恢復が捗々しくないのが當然である。

然るに、單なる榮養劑でなく、酵素榮養劑である「わかもと」は、先づその酵素の作用によつて衰弱した胃腸を健全にし、食慾を增進して、胃腸をして專ら榮養の吸收に當らしめるから、三度々々の食餌からだけでも、一日服用させる榮養劑の十數倍、——即ち、數十瓦、數百瓦の榮養素が吸收されるは容易である上に、更に「わかもと」中の可溶性の蛋白、脂肪、含水炭素、無機鹽類、各種ヴイタミン等の榮養素が補給されるので、單なる榮養劑を服用させても著効のなかつた慢性胃腸病者、結核、虛弱兒等も「わかもと」を服用せしむれば、能く肉つき、體重をまし、衰弱を恢復するに至るのである。

脚氣……

近來、脚氣の豫防と治療に卓効あるヴイタミンBが、貧血の治療にも著効あることが立證されたが、「わかもと」中の豐富なヴイタミンBは、組成中の鐵分との綜合効果により、從來、鐵劑又は砒素劑を以てしても捗々しくなかつた貧血患者に、血色素を增加させ、健康人特有の紅潮を呈せしめるに至るは、醫家も驚異とする處である。

(藥價低廉・榮養と育兒の會・發賣)

祝城津開港三

城鐵事務所廳舍

惠山線鐵道開通と

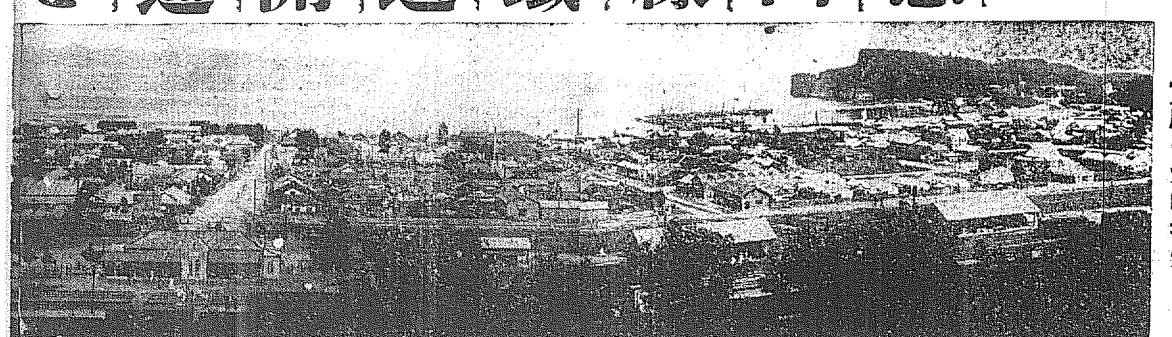

―寶庫の大吐香港―

城津港の生命線にして、關係地方民の待望久しかつた北鮮中部開發の大動脈たる惠山線鐵道は愈よけふ一日、吉州、合水間（五七キロ〇九三）の開通を見るに至つた。本線（吉州、惠山鎭間一四一粁）は朝鮮鐵道十二年計畫により總工費一千七百二十萬六千百九十九圓をもつて昭和六年度吉州より起工、同十二年度完成全通豫定のところ北鮮開拓計畫の實現具體化によつて、さきに完成年度を繰上げ同十年度に於て完成せしむべく計畫を變更されたもので、これが完成の曉は中部北鮮に於る無限の寶庫の扉が開かれるのみならず、延いて中部滿洲の開發を促進し、從つて城津港は奧地物資大吞吐港として劃期的躍進を期待される

こゝに開港卅五年
大城津の飛躍的建設成る
無限の寶庫の大吞吐港として
北鮮時代に力強く躍る

秋空一碧、颯爽たる金風の下、けふぞ我等が待望した大躍進の佳き日である、咸北最古の開港場でありながら、奧地との交通施設に惠まれず、無限の寶庫を擁しつゝ飛躍を夢みて苦節三十五年、不斷の忍苦終に酬いられ、けふ輝かしい陽光を浴びて、飛躍の新時代に躍る、何たる祝福ぞ！三十五年の港の青史をひもとけば、採るものはたゞ熱血、ひたすらに感激あるのみ、港齡三十五年を迎へて、こゝに待望の惠山線鐵道開通、鐵道事務所新設、移出貯木場起工の重なる幸に惠まれた城津市民よ、須く夢の過去を淸算し、意義深いけふの佳き日を契機として、眼前に繰り展げられた朗らかな新時代への躍進に向つて更に力強い歩みを進め、一路大城津の建設へ堂々の飛躍を誓ふてはないか

開拓の先驅者惠山線
けふぞ合水まで開通

沿線鑛山の開發促進

惠山線鐵道は木材搬出は勿論、東洋一と稱せられ、しかも沿線より近距離にある端川郡北斗日面所在のマグネサイト鑛の開發を著しく促進し目下多數の鑛區となつてゐるが、白岩惠山鎭間一帶の地域は一大金鑛地帶にして既に出願濟みのもの數百鑛區に及び本線全通を契機としてその開發を促進するものとされてゐる

城鐵事務所 新廳舍竣工

北鮮鐵道の鐵道移管實現により德以南新北靑まで並に惠山線を管轄する城津鐵道事務所は十月一日を以て城津に設置、同時に大島所長以下職員百五十餘名の任命を見たが、驛前に新築中であつた事務所廳舍も竣工十月二十七日假廳舍から移轉した、また建築中の官舍井戶民住宅六十六戶は旣に大半竣工し本月中旬には完成する筈でこれがため、城津港は五百名以上の人口增加を見ることゝなつた

漁港の工事 大部分竣工

本年度中に完成豫定の城津漁港工事は頗る順調に進捗し既に大部分は竣工したが完成の上は漁業組合を始め關係方面の移轉をみる筈である

貯木場工事 着々進捗

商港施設の前提と見られる朝鮮唯一の移出貯木場は二ケ年繼續總工費六十八萬圓を以て本年六月起工目下着々進行中であるが本府計畫による森林伐採の着手を見れば城津港への出材は夥しい數量に上るべくまた從來北靑經由惠山鎭方面に供給されてゐた物資は惠山線鐵道完成の曉は城津港經由となることは必然的とみられ、從つて輸送系統に大變革を來すこととなり、物資の移出と相俟つて大商港の修築は急務とされてゐる

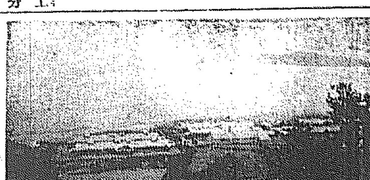

城津畜產 業績躍進で 一割の配當

城津畜產會社は大正十四年創立、現在資本金十萬圓、拂込三萬圓で移出牛檢疫所の委託經營、移出牛に對する資金融通及その附帶業務として移出牛の飼養管理等を營んでゐるが、第四期より逐年業績進展し五年間二割配當の好成績をあげてゐる、創立當初から前期までの移出牛取扱頭數は二萬四千九百餘頭で逐年業績進展し前期は五千五百頭に上つてゐる重役氏名は左の如くである
取締役社長 北川三策▲取締役 夏目十郎兵衛、栗田直三郎、松崎梅一、李賢烈、柳鍾夏▲監査役 森野喜代重、白石深藏、朴昌河▲支配人 柳井音槌

銀行の支店設置 地元商人が猛運動

城津港に於ける金融機關は殖銀支店と城津、元城兩金融組合があるのみで、唯一の銀行である殖銀支店の貸出資金が往々地元商人の要請に添はないものがあり、強ひ地にある西鮮端川支店や元山殖銀支店と取引するものもある狀態で商銀の支店設置を熱望してゐるが金融機關の增設は新興城津の進展に重大關係あるものとしてその實現が待たれてゐる

今ぞ飛躍の秋
幸多きけふを契機に 更に市民の努力を熱望す
城津商工會長 夏目十郎兵衛

咸鏡線鐵道の全通によつて城津港は經濟的に幾分頽勢に傾いたかの觀がないでもなかつたが本港の生命線である惠山線鐵道の促進に關係各地と相携へて盡瘁し幸に十一月一日には吉州、合水間の營業が開始される運びとなりなは多年の懸案であつた城津惠山鎭道路も本年全通を見るに至り、一面港灣施設としては目下貯木場修築工事が進行中である、漁港の修築も本年度完成することになつて居るので海陸兩方面の施設が着々と進められつゝあることは要するに本港經濟バックの價値が深く認識された結果である更に城津港は木材工業地として將來大發展をなすべく大製材工場の建築が進められてゐる又新北靑城津間を管轄する城津鐵道事務所の新設を見る等本港の劃期的躍進時代をなしつゝあることは實に快心に堪へない、殊に最近惠山線鐵道並に城惠道路の開通を契機に各種の資源開發計畫が着々進められつゝあつて我城津港の前途は洋々として輝きを放つて居る、この一大轉換期に當り經濟的發展のポイントを握る金融機關の理解ある積極的活動が最も大切なる條件である其活動にして發展に伴はざる場合は經濟伸力に重大なる影響がある如何に環境の諸條件に惠まれても其發展は期し得られないだらう、大前提に彈力を培はねばならぬ城津の建設は經濟力の充實を今や飛躍線上にある城津港の前途を眞心祝福すると共にこれを契機として更に活躍を期待して止まない

官民協力して 更に躍進を期せ
城津港の前途は洋々たり
城津郡守 玉田之繁

我城津港は明治卅二年六月馬山と共に開港せられて今日に及び、咸鏡線の全通までは港勢相當活氣を呈するも咸鏡線の全通後は奧地の物……て將來の經濟的發展を期して待つべきである、又北鮮開拓事業の進捗と相俟つて拓殖鐵道の完成は目睫に迫り是非交通機關の完備をみるに至らば數ひ港灣施設を緊要とすることを切望する、この線は將來惠山鎭と奉天を結ぶ中部滿洲線を運成する機運を促すことになり城津として益々飛躍の基礎となるものであるから本線の完成と海陸連絡施設をこの機會に切望する次第である

實業界の 驍麟兒
篤行も多い 金在洙氏

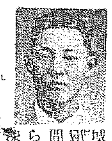

城津實業界の覇者を朝鮮人間に求むるならば先づ金在洙氏をあげねばならぬ、氏は大正十三年海產物及穀物商を開業し漁業及豆粕肥料製造をも兼營して今日に至つたが創業以來十年努力精勵怠むことなく、しかも天賦の聰明これに拍車かけて業績は逐年進展し海產物は最近年約五萬圓を出荷し豆粕肥料製造には城津、咸興、明川郡仲坪の三ケ所に工場を持ち年產鰯油二萬餘罐、鰯粕五千叺に上り城津屈指といはれてゐる漁業では發動機船二隻、鰯流網漁船十六隻を有し流し網、機船底曳、地曳網、角網により好營績を收めてをり、今冬からは明太の水底網を、來年からは巾着網を計畫中である氏はかく城津實業界の雄として重きをなしてゐるが、更に城津邑會議員として邑制に寄與するところ多く、また時間に金港館と稱する集會所を經營し近親の者をして其生業を營ましめる外、朝鮮人靑年に學資を給與して內地へ留學せしむるなどの篤行も多く一般の信望を集めてゐる、本年卅四歳の若さ、將來の活躍を期待されてゐる（カツトは金在洙氏）

城津の靑史に輝く人々
偉大なる功勞者
老軀を提げて活躍する 「夏目さんのこと」

忍苦三十五年の城津港が今や朗かしい前奏曲を奏でゝ奧地物資の大吞吐港たる幸多い門出に乘出すまでには、數多有志の犧牲的努力が潜んでゐることはいふまでもないが、その第一人者としてわれ等は先づ夏目十郎兵衛氏を舉げねばならない、氏は明治卅二年六月一日咸鏡北道運輸發水先案內人として元山から來城、爾來日本郵船代理店として北鮮沿岸航路の開拓に挺身して來城……商取扱店を開業、傍ら穀物商をも經營したんだが、昭和五年營業讓渡の後に朝鮮郵船代理店を經營し、その間三十年の久しきに亘り北鮮海運界に……ゐる

長き間苦しい功績を讓して昭和六年咸鏡北道評議員に當選、同年邑制施行とともに初代城津邑長にあげられ、同七年城津商工會議所設立に當つては會長の重職に推され、六十すぎた老軀をもいとはず、今尚くわくしやくとして地方開發に努力してゐる、氏はまた多年の功勞により昭和六年官選道評議員にも擧げられ、現在城津商工會長、城津電氣會社長、城津郡市場委員會委員長、消防組頭等の要職にあるが、容人を容るの雅量を多分に藏し新興の意氣に燃ゆる城津港の活躍の中樞として一般から立てられてゐる

內鮮融和の龜鑑
夏目黑田兩氏の美擧

夏目氏は地方開發の功勞者たると同時に、また內鮮人融和の上にも特筆すべき美談がある――今から數年前、朝鮮人某の息某氏が山口高工を卒業後、京都帝大法科に進んだ時、不幸にして父の病沒に遭ひ學資の途を失つた、朝鮮人として前途に希望をもつ俊才の悲運をいたくおしみ、夏目、黑田兩氏が相謀らひ、昭和五年から一年餘學資を補助したが、某氏は本年目出たく京大法科を卒業、引續いて新京の大同學院に首尾よく入學を許可され、本年九月業を終へるや、滿洲國某縣の官吏に就任するに至つたが、某氏は夏目、黑田兩氏の德を深く感謝し、しばしく便りを寄せて兩氏の健康を祈念してゐるといふ、吾等はこれを傳へ聞き、美しい內鮮人融和の龜鑑として感激なくしてはをられない

富士生命 許李德さん
努力精勵し 敏腕を揮ふ

さきに城津邑本町に事務所を設けた富士生命咸北出張所長許李德氏は困難視される斯界に縱橫無盡に活躍し僅に一年にして七十萬圓の契約高を獲得しほしいまゝに敏腕をふるつてゐるが氏は吉州生れで大阪市立工業學校出身、同社本店勤務その他內地在住十二年の永きに及び本年二十六歳の若さである近く將來の活躍に備へるため目下社員增員を計畫中であるが傍ら株式會社鮮滿商會の代理店として金融販賣をも營み相當の成績を舉げてゐる、若さを誇る努力家として朝鮮青年中の鬪士であり將來の活躍を期待されてゐる（寫眞は許李德氏）

健やかな足どりで
躍進の城津電氣
惠山線鐵道の開通で 期待されるその前途

城津電氣は大正十一年の創立で營業開始當時は僅に十燭換算二千百九十燈であつたがその後發展著しく逐年業績向上し昭和五年三月吉州に、同年五月更に咸南端川に支店を設置し、城津、吉州、端川の咸南北兩道に亘り電燈電力を供給して現在に至つた、その後吉州、端川間約百キロ送電線路延長計畫を樹立し、六年一月端川、城津間八十キロの延長工事完成、吉州、端川間約八キロ延長工事も本年十月完成して既に點燈してをり、吉州、端川間を繼續計畫として着々工事を進行する方針である、資本金廿五萬圓、拂込十二萬圓、現在本支店を通じて總點燈數は十燭換算一萬二百燈に上り創立後十年にして四倍以上の發展躍進を示してゐるが目下工事中の咸鏡北部と東部滿洲の資源開發の動脈たる惠山線鐵道は絕對契機として一大發展を期待され、これが全通の曉は、同社の前途は洋々たるものがある
また電氣事業が生活に直接關係が深いため往々對需要家の問題が惹起されるが、同社はこの點から進んで着々發展してゐる、十月末現在に於ける電燈需要及狀態を見ると

	需要家戶數	十燭換算
城津	[illegible]	[illegible]
吉州	[illegible]	[illegible]
端川	[illegible]	[illegible]

で合計需要家戶數二千五百二十九戶、十燭換算一萬二百燈である、因に同社現在の重役は左の如くである
取締役社長 夏目十郎兵衛▲取締役 石黑茂治、白石深藏、吉田治一郎▲監査役 森野喜代重、田中爲助、守野重一、廣瀨嚴

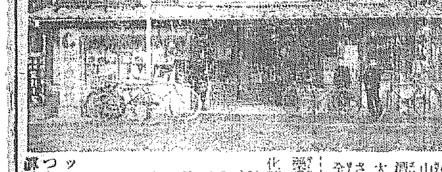

藥品化粧品は 古市藥房

化粧品では各舶來品を何でも揃へてゐるのが藥品なら賣藥、醫療、工業、農業、獸醫の各藥品材料、文房具、洋酒に至るまで網羅し、北は明川から南は北靑あたりまで、どしどし註文が殺到して素晴らしい盛況ぶり、それといふのも店主古市安平氏の懇切丁寧よろしく誠に廉價と親切をモツトーとしてゐるからだ、苟しも買ふならそれこそ古市さんに御注文を授かるべし（寫眞は古市藥房）

城津旭町 穀物商 開豐商店 電話一五五番
城津本町 司法代書人 金榮培
城津畜產組合理事 森野喜代重
城津本町 田中爲助
城津測候所長 垣內武夫
城津燈臺主任 五十嵐勝衛
城津本町 齋藤保二郎
城津本町 松浦洋品店
城津本町 本間廣吉
城津本町 柳井音槌
城津本町 海陸物產 乾魚 委託 肥料製造業 高橋衛三 電話一三一番
元城金融組合理事 山本準佐久
城津金融組合理事 西村七治郎
城津移出牛檢疫所長 原三吉
城津本町 山下善太郎
城津旭町 中華料理 茂盛館
清津地方法院所屬 司法代書人 田邊藏市 城津旭町 電話二一六番

城津邑職員一同
城津警察署 警友會
城津旭町 藤見樓 電話一〇二番
朝鮮運送株式會社 城津出張所 主任 福島政太
北鮮運輸株式會社 城津出張所 主任 玉田政次郎
殖產銀行城津支店長 島谷直方
城津本町 若狹齒科醫院 若狹修太郎
城津移出穀物商組合 北川三策 中尾龍 丸一商店 崔道一 孫壽鏞 大新商會 李昌根 郭斗益 泰成社
國際通運株式會社

城津本町 藍澤實藏
城津旭町 星泉釀酒合資會社
城津旭町 金聲宇
城津邑長 荒田直
城津漁組副組長 古川亮永
城津郡農會副會長 柳鍾夏
城津郡公立普通學校長一同

十五周年

鐵道事務所開設

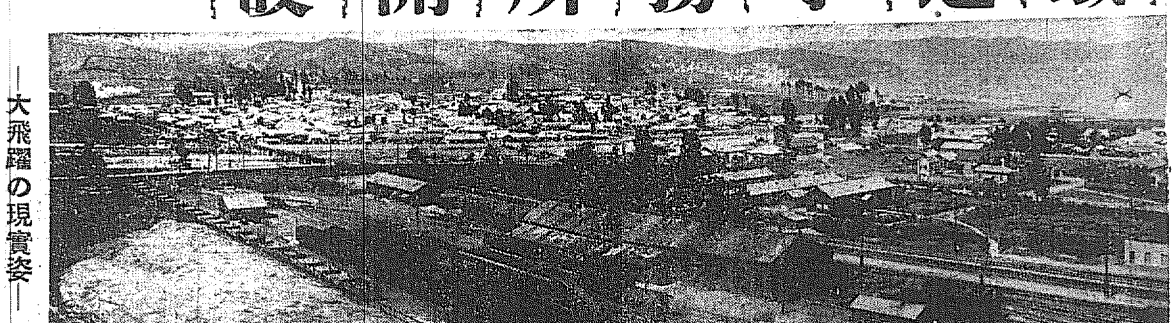
大飛躍の現實姿

質は主として國籍搬出せらるるに至り往時の殷賑を失ふに至りしも今や奥地交通機關たる惠山線鐵道は十一月一日をもつて合水まで營業を開始せらるるに至り、殘工事も亦着々進捗しつゝありと聞くをもつて豫定の通り昭和十年該鐵道の全通を見るに至るべくなほ當港より惠山鎭に至る道路も近く完成すべく、其の曉には滿洲國との經濟的提携を緊密ならしめ中部滿洲地方における經濟地帶の開發に貢獻し城津港は一躍國際的港灣とし其の一端として國家多端の折柄なるに拘らず、貯木場の修築工事の着手を見るに至り、明年度に於てこれが完成する豫定にして其の曉には名實共に西の新義州に對比し木材呑吐港としての殷盛を極むるに至るべく尚惠山線鐵道の全通後は水産物殊に鰮魚の滿洲國に搬出せらるゝもの多かるべきを疑ひを容れざる所である。斯く觀じ來れば城津港の前途洋々たり、洵に慶祝に堪へざる所である、今後尚一層官民協力一致して本港開發の爲益々努力せられむことを懇望して歇まない次第である

聲望集めて邑民を指導 スポーツ界の恩人

道會議員　白石深藏氏

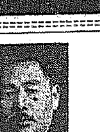

あらゆる點に於て聲望を集めてゐる白石深藏氏は東京帝大醫科出身で今を去る二十三年前、各國居留地から招聘されて來城、大正八年から城津鐵道醫院を經營し、今日に至つてゐるが、その間醫療、衞生方面はいふに及ばず、面協議會員、學校管理者、學組議員等の公職にあつて常に地方開發、邑、民の指導等に多大の貢獻あり、現に國防義會長、學組議員の公職にある外道制施行に當つては官選道會議員にあげられ聲望を擔つてゐる氏は醫際に於て一般から信頼されてゐることは勿論であるが、特に結核については多年研究を續け、そのうんちくは極めて深い、またスポーツに對する造詣深く、常に邑民を指導し野球發展のため莫大な私費を投ずるなど、城津野球界への貢獻頗る多く、スポーツ界の育ての親として敬慕されてゐる（カットは白石深藏氏）

海陸聯絡施設が急務

通運城津支店長　西原四郎

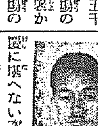

待望久しき惠山線鐵道が合水まで開通を見るに至つたことは洵に同慶に堪へない次第である。この新なる交通路により北鮮中部に交通經營、産業上一新紀元を畫し、その呑吐港たる城津は咸南北兩道に亘り樞要の地位を占め、愈々鐵道の途につくとともに重大なる使命を持つに至つた次第で、特に城津は港灣都市として、また工業都市として發展性の幾多の好條件を具備してをり、相當の施設を見んかゐるのである

然るに城津港は從來奥地交通を顧みられなかつた關係上發展性の要素を充分有しながらその進歩が遲れ從つて海陸連絡施設も他港より遲れてゐたが今や交通網は一路奥地を目指し續々進められ無限の資庫は開かれんとし、奥地物資は集散地としての城津に集中せんとしてゐるからこの上は港灣の完璧を期し一層海陸連絡の機能を充分發揮するやうに努めねばならぬと同時に惠山鎭まで一日も早く全通する

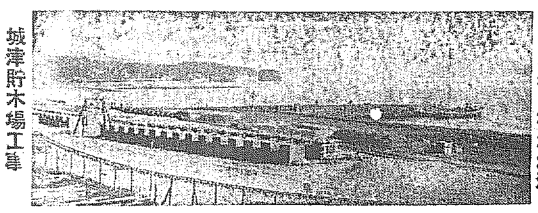
城津貯木場工事

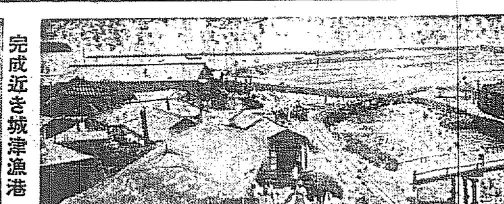
完成近き城津漁港

三つの製材 城津に工場設置

採算有利に注目し 今後尚增設されん

朝鮮唯一の移出貯木場着工と惠山線鐵道其他奥地運輸施設の進捗は木材業者の注目を惹いてゐるが、拓殖東部線沿線における北鮮材の殷盛が頗る豐富なこと相俟つて城津における製材事業の著しく有利なるに着眼し、明治製材（會寧の白木原開吉氏經營）須川（京城）豆滿江林業（會寧）の三者はいづれも城津旭町海岸の邑所有地五千坪乃至八千坪を借入れ製材工場の建設に着手したが、奥地營林署からの出材を見るに至れば同工場の設置は今後尚增加する模樣である

大城津の建設 今やその時期到來

更に市民の奮鬪努力を期待

城津邑長　吉嶺柏

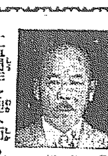

城津港が輝かしい前途を期待されつゝ茲に三十五周年を迎へ而も移出貯木場の設置並に鐵道事務所の開設を見たことは市民各位と共に喜びに堪へない、あまりにもいたいたしい過去であつただけ今後の躍進を思ふ時押へ難き喜悦を感ずるのである。

今は殷賑な港であり殷賑な市民であらう、忍苦三十五年この間市民の努力は並大抵ではなかつた、北鮮として立派な港灣であり而もバツクには無盡の寶庫を擁しながら過去の城津は實にみすぼらしき老港であつた、市民は此の老港の將來に於ける活躍を夢みつゝ氣長に育くんで來た、そして退嬰的氣分を出さなかつた何處迄も着實にそして元氣で實に忍苦の經路であつた。

果せるかな當局は城津奥地の寶庫を見逃さなかつたそして朝鮮鐵道十二年計畫による惠山線鐵道の實現、北鮮開拓築の實施、城惠線道路改修、城津漁港の修築、城津輸移出貯木場の施設となり而も惠山線鐵道も吉州合水間は十一月一日を以て開通することとなり滑會線輸城以北滿鐵經營に移管せられたる結果本年十月一日より鐵道事務所は城津に新設せられ市民は歡喜に充ちて居る、皆感慨なきを得んやである。

昨春總督閣下の御巡視の際の御訓示に人心の融和を圖調された時恰も郡內各地には思想的非常の混亂を示し各地にいまはしき風聞を耳にして居た、警察及郡當局の適切なる方途に依り今は實に氣持の好き樂土となつた、長幼の序は古にかへり思想は日に健實になりつゝある現狀である、今春政務總監閣下御巡視の際の御訓示も吾等市民は大に心せねばならぬことゝ思ふ、即ち城津としては形式的港灣の設備のみに狂奔しても實質的地方産業の進歩を計り自力更生に依る實力の涵養である、そして港灣を生かして行くことに氣を付けねばならぬと實に痛すべき言葉でないか、以上の御訓示即ち健實なる思想の下に人心の和を計り併せて地方住民の自力更生に依り實力の涵養を期し而して港灣設備の完成を得るならば城津の發展は期せずして求めらるるであらう

城津として此際特に關心を持つべきは新興滿洲國の出現に依り計畫された滿洲中部鐵道であらう、此の鐵道に依る惠山線鐵道と滿洲國吉林奉天と結ぶ鐵道の促進は翻つて城津港の繁榮を期待すべき大なるものありと信じて疑はない。

幸ひ城津港の發展は友港の繁榮に脅威を與ふるなく全然別個の使命を有する處に於て城津市民としては實に力強き希望を持ち得るものと信ずる此の意味に於て他を省みず先づ一意專心協力一致大城津の建設に邁進したならば必ずや吾人の期待は裏切られないと固く信ずる次第である

諸施設完備 自慢の道立醫院

患者は何時も滿員 ―醫療の一大恩人

城津邑蓮湖洞に工費十六萬圓を以て大正十二年竣工、開院した城津慈惠醫院は大正十四年道立城津醫院と改稱、今永、土歸兩院長を經て昭和二年一月現院長木村繼之助氏就任、爾來醫局內容の充實を圖り各分科の增設、職員の補充、院舍の增築等を斷行した結果內科、外科、産婦人科、齒科、眼科、耳鼻咽喉科及レントゲン科の各科陣容が整備するに至り面目一新し逐年內容設備の充實改善に努力したので業績大いにあがり、南は咸南端川、利原より北は吉州、明川に至るまで利用する者漸增し殊に這般レントゲン科の診療開始と共に遠近より患者激增、職員數には特に意を注ぎ、全職員が協力精勵の結果昭和六年度には取扱患者延人員二萬一千人を突破、開設以來の新記録を出し、城津邑を中心とする一帶の衞生、醫療に著しく貢獻してゐる

院長木村繼之助氏は千葉醫大學長にして外科の大家故三輪博士の薫陶を受け汁原、黄海、昭南の各慈惠醫院を經て現任、曾て研究のため東大醫科に派遣されて外科を專攻したこともあり、その周到した技術は一般の認むるところ、特に內臟外科に興味を持ち好績をあげてゐるが多年の功により今回現職のまゝ洋行の恩命に浴するに至つた。副院長栗河在翁氏は城大醫學博士の下で研鑽を積んだ人、內科小兒科を擔當、醫官國吉良西氏は産婦人科を擔當してゐるが兩氏とも診療には獻身的努力を傾倒しその敏腕と懇切は信頼を博してゐる、同庶務課長德永武代道氏は經營方面に老練なる腕をふるひ好績を收めてゐる（寫眞は道立城津醫院舍）

見よ燦然たる工業陣營

輝かしい大同金山

粒狀石英に硫化鑛を伴ひ 自然金の大粒散點に富む

産金界の覇權掌握

咸南端川郡北斗日面龍川里に存在する大同金山は前龍山支脈、北大川、南大川上流の高隘地帶にありかつて數量二百四十匁の金塊を産出したといふ鮮內屈指の砂金地として古くから勇名を馳てゐる、往時コールブランが出願、大正六年金容鐵に許可されたが發展を見ずして廢業、昭和四年七月、小出徹訥外一名の出願したのを讓り受けて城津邑本町野崎金市郎氏が經營に當り、探鑛の結果良鑛を　發見し設備を完成して現在に至つたもので咸鏡線業德驛より二十里自動車の便がある

鑛床は里鑑德、貴常谷の兩部に分れ、里鑑德區域のものは石灰岩中に胚胎して所岩に浸染し境界的に膨縮して胚胎する鑛床にして局部不同鑛な部分であつて且つ枝脈を出してをり探鑛上留意を要するものである、白色又は黑色粒狀石英に黄鐵鑛、黄銅鑛、磁硫鐵鑛、方鉛鑛の硫化鑛を隨伴し自然金の大粒を散點することが多い、硫化帶は　これ等硫化帶なる孔雀石、藍銅鑛、褐鐵鑛等あり、また時として自然銅を有す、主脈たる一號脈は走向三十度西及南北にして東方に七、八十度傾斜す、脈幅一尺乃至六尺兩路別部の崩壊せる部分には原地堆積の指頭大の砂金の金粒あり、貴常谷區域のものは片岩及石灰岩中に胚胎する石英脈數條あり走向北十度東乃至北三十度西を示し何れも西方に五十度傾斜す、脈幅は六尺乃至二十尺、走向延長明瞭なる部分萬も長し、鑛石は白色石英に少量の黄鐵鑛等の硫化鑛を散點す

現在の精錬設備は三十馬力の瓦斯發動機、搗鑛機一基、四十五封度搗鑛機五本建四基、十三封型ウイルッレー洗鑛一基、木製朝鮮式水車十本建十基、ペルトン式水車三基を備へてをり、鑛石の品位は八分の二乃至十萬分の二にして精錬一日にして一日の處理高は三十噸に上つてゐる、試驗及販鑛は貨物自動車で運搬し業德驛から貨車積みで輸送してゐる

輝く建築材料 紅霰大理石

大正八年以來の特産品

黑田直三郎氏經營

咸北城津邑より西に端川郡に通ずる道に沿ひ約一里を距つる城津郡鶴城面將腕洞所在、地上三百尺の將里嶺に重疊する紅霰大理石は平面一町八反步に亘り埋藏量八千萬才以上と稱せられ、淡紅色の優麗なる品質を有する朝鮮唯一の特産で建築材料として頗る異彩を放つてゐる

城津本町黑田直三郎氏の經營に係り、大正八年創業以來建築材料及人造代理石原料の碎石を産出してゐるが必要に應じて五十萬才以上のものも採取し得、現在の設備に於ても年産二萬才以上の生産可能である、餅人商店のウインド等にも多量に供給してをり、花瓶、門札等にも使用されてゐるが、御大禮記念京都大博覽會及朝鮮博覽會で銅牌を受領し朝鮮の特産品として名聲を博してゐる、尚經營者黑田氏は前川組理事として土木建築界に雄飛し重きをなしてゐる外邑會議員、學校組合議員等の公職にあつて常に地方發展に貢獻し信望を集めてゐる（寫眞は黑田直三郎氏）

創業拾五周年

朝鮮唯一之産石
御大禮紀念大博覽會銅牌受領
朝鮮博覽會銅牌受領

紅霰大理石
原石・碎石・加工品

朝鮮咸北城津本町
城津礦業所
黑田直三郎

産出能力年壹萬三千切

新設の明治製材

營林署からの出材を待ち 來春から操業開始

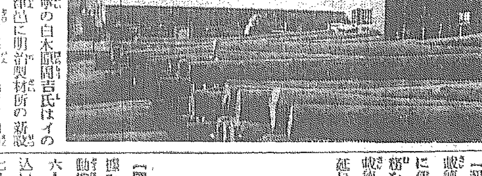

移出貯木場の着工により城津に於ける製材事業の頗る有利なるに着眼した會寧の白木原開吉氏はイの一番に城津邑に明治製材所の新設を計畫し、旭町海岸の邑所有地約八千坪に建坪四百坪の工場建築に着手、現在七分通りの竣工を見てゐる、固定資本約七萬圓、蒸氣動力二百馬力及百馬力各一臺、帶鋸五臺、その他鋸十五臺の設備にかゝつたが、本年中に完成する筈で來春營林署からの出材を待つて、一日一萬八千才、年五百萬才の製材計畫を樹てゝゐる、現在は建設中のため從事職工十五、六人に過ぎないが近く約三百人に增員して操業する筈になつてをり、製品は鮮內各地及內地へ移出する計畫である營林署からの出材は來年五月頃となる見込みであるが、本年中に設備を完成して來春の營林署からの出材に對應し遺憾なからしむることになつてゐる

惠山線の郵便物取扱

合水まで延長

【遞信局發表】咸鏡北道惠山線、吉州合水間の鐵道敷設工事竣功に伴ひ一日から一般荷客の運輸事務を開始するので遞信局では吉州城津間の鐵道郵便線路を合水まで延長して一日一往復郵便物を遞送することになつたがこれがため合水及その奥地方面に蝟集する郵便物は著しく速達を見る筈である

羅津でも郵便の集配

【遞信局發表】咸鏡北道羅津は滿鐵終端港として之が工事に着手以來異常なる發展の趨勢にあるが遞信局に於ては最近同地に雄基郵便局羅津出張所を設置して郵便、爲替、貯金、保險、電信、電話等の事務を取扱つてゐるが今回更に同出張所に於て郵便集配事務をも開始することゝなし十一月一日から實施することに決定した

漁船の遭難

白洋丸捜査に出動 漂流中の六名救助

【羅南】咸北西水羅漁港附近に根據を置てゐる石川縣の漁夫は發動機船一隻（五人乘）帆船一隻（六人乘）朝鮮漁船三隻（十五人乘）に分乘し出漁中のところ二十七日暴風に遭ひポセット沖で漂流し漁夫の內三名は二十八日辛くも生還してこの旨西水羅警に報告、驚いた船舶派出方を頼ひ出でたので道産業課、清津水産試驗場の試驗船白洋丸を急派することになり二十日午前六時同船は清津を出發露領ポセット沖を搜索したがそれらしい船が見えず空しく西水羅に引揚げ出漁船と乘込員の安否が氣遣はれてゐたが、三十日再び海上搜査を行つた結果午後一時ポセットから四十浬沖合で發動機船の漂流してゐるのを發見、直ちに西水羅に曳航、乘組員六名全部無事であつた、なほその他の漁船は白洋丸の搜査では發見されず、一隻だけ漁大津に漂着、他は全く行方不明である

十九師團射擊大會

空前の盛會

【羅南】第十九師團主催の羅南における射擊大會は既報の如く二十九日午前八時半から梨谷射擊場で大規模にて擧行された、この日天晴れ風さへ和ぎ、射場をかこむ三方の峰は紅葉映光にはえ、絶好の行樂日和、牛島師團長はじめ軍部總出、官民側も富永知事その他在鄉軍人はじめ諸團體、有志の婦人連まで參加盛大に行はれ軍國非常時の意氣を遺憾なく發揮して午後二時半終了した

羅南の本社映畫會

【羅南】羅南に於ける本社咸北支局並に販賣店北極商會主催讀者招待映畫會は豫定の通り三十日夜羅南頂樂館において開催、觀衆の盛況裡に終了

城津旭町 運動具 化粧品 諸雜貨 原正商店 電話一六一番

城津本町 ゴム靴 洋靴卸商 信榮商會

城津旭町 中華料理 雅僊樓

大殖木材商會 韓錫基

城津旭町 醬油味噌製造元 咸一社 電話三三二番

城津稅關支署長 西鄉清次

城津郵便局 職員一同

城津本町 御料理 樂永樓 電話一三二番

城津本町 和布穀物 直輸出入 郭斗益 電略（エキ）又ハ（トエキ）

株式會社 藤野罐詰所 城津出張所

城津本町 津田晋藏

城津學校組合 管理者 吉嶺柏

城津本町 城津自動車株式會社

城津支店

城津驛前 長 角長旅館 電話二〇九番

城津本町 三宅呉服店 電話一六六番

城津本町 武永寫眞館

城津本町 諸雜貨 吉川商店

城津旭町 中尾龍

城津移出牛組合 組合長 松崎梅一 電話二〇七番

城津旭町 南守商店

城津本町 綿絲 鑛油商 金子勘次郎商店 電話三五番 振替京城八三七四番 電略（カ）又ハ（カネコ） 蓄電ゼウシン・カナモノ

京城府竹添町 中村組 城津出張所 組長 中村繁作

城津本町 旭屋旅館 朝鮮雲母合資會社 電話二一三番

榮え行く城津港

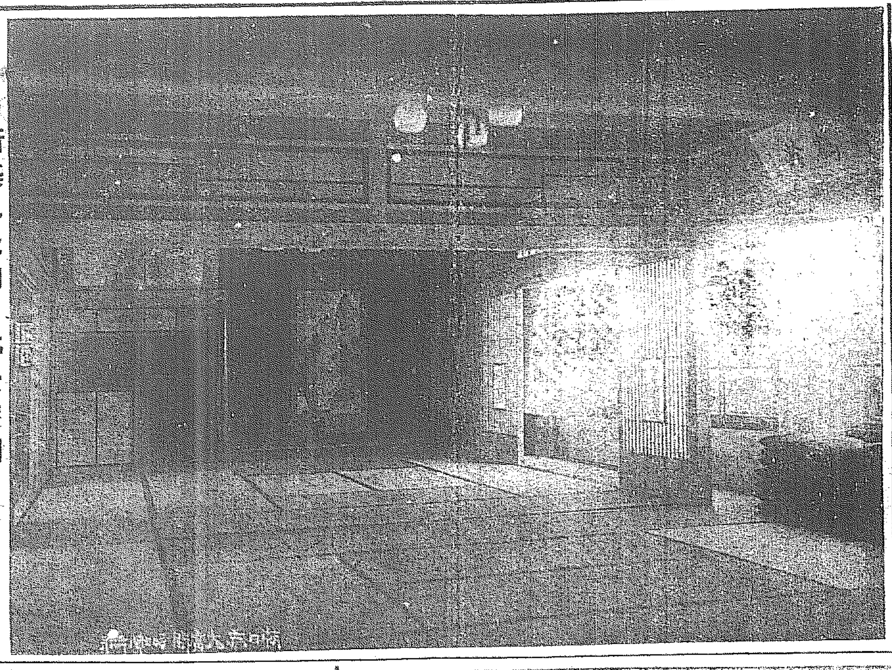
新築した朝日亭大廣間

城津の料亭紹介

新築した 朝日亭

麻田実津子さんの經營で本年八月一萬圓を投じて新築、大廣間を始め客室の木の香も芳しく設備萬端整ひ、新裝の朗らかな氣分を漲らしてゐる、階上の大廣間からは南は碧浪、北は翠巒の眺めもよく、數多人氣者を集めてゐる上にさき頃から腕達者な新妓を揃へてサービスに努め、自動車でお客の送り迎へをするなど勉強ぶりが著しく目立つてゐる、近く愈々新しいところを増設して待遇に努める由

繁盛する 浪花樓

驛前の宏壯な構へで、さき頃内地からの直移入を合せて美形十名を擁し、躍進途上の城津港にふさはしい待遇に努めてゐる、大正三年からといふから城津では最も古い料亭で、腕利きの女將おたつさんとその道に明るいお松仲居さんの采配よろしく、千客萬來の繁昌ぶり、女將の指導があづかつて國道には頗る熱心、常に新味をとり朗らかなサービスで待遇してゐる

ホールを新築する 銀水

新時代に對應するため城津には始めてのホールを新造することゝし改築にとりかゝつたが、完成の上は稍々新しい裝ひをこらしてお客にまみえる由である、經營者山田貞氏は珍しく篤實な人となり、その感化をうけて勞資双方の圓滿なことゝ親切な待遇は頗る光つてをり、ホール完成の曉は赤い灯、青い灯にふさはしいところを内地から直移入する由

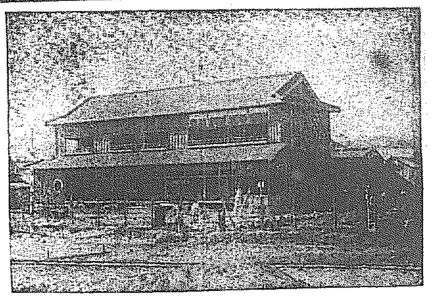
新築を急ぐ魚新

精養軒

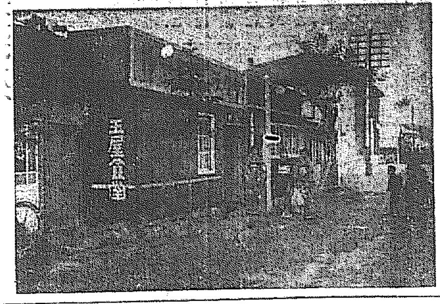
玉屋

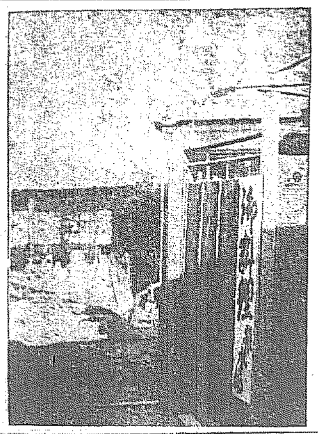
ホール新築中の銀水

浪花樓

大建築の 魚新

本町海岸四百九十坪に工費一萬三千圓を投じて建坪百三十七坪の素晴らしい新築を急いでゐるが、本月中旬には竣工する由で、新築の大廣間は五十四疊敷き。城津灣を眼前に眺める絶佳の眺望は城津随一である、最近置屋として『虎屋』の營業許可を受けたので、城津では始めての一枚鑑妓を揃へることになつてゐるから新築完成の上は人を呼ぶだらう

大刷新の 精養軒

京城から來城した深堀淑子さんが本年八月から經營ホールも新築して新しく洋酒や生そばをも始めたが、多數美人女給を揃へてゆき屆いたサービスをすることゝ調味に力を注いでゐるので開業早々から大人氣を集めてゐる、經營者深堀さんは日にく賑れゆく城津港の進展につれて、新しい設備や美人女給の移入を計劃してゐるから今後の發展は頗る注目されてゐる

大勉強の 玉屋

洋食の外、最近は和食をも調理するが調味の妙たことゝ安價なことは他に比類がない、さき頃日本間を増築してから非常な人氣を呼び、いつも滿員の繁昌ぶりであるが最近美人女給を増員して料理、サービスともに獨特の大勉強をつゞけてゐるので今後は一段の發展が豫想され、近く家屋の擴張や女給の大増員を見ることであらう

城津粋界の 大革新

置屋營業とホール新築

環境の好轉に惠まれて、城津港は今後異數の躍進を期待されるに至つたが目下料亭銀水が新時代にふさはしいホールを新築中でありまた魚新が置屋營業『虎屋』と一枚鑑妓としての二の營業許可も受けたがこれは城津では始めてのことで粋界の一大革新だといへよう

割烹
城津　朝日亭　旭町
小鈴　桃太郎　若千代　小三　清香　光奴　靜香　芳香

割烹
城津　浪花樓　本町
福千代　福太郎　貞奴　一福　千代香　一二三　五郎　喜久次　吉彌　ゝ一

割烹
城津　銀水　旭町
金蝶　銀蝶　君代　政代　小梅

城津本町
割烹
魚新

城津本町
和洋料理
精養軒

城津本町
和洋料理
玉屋

クラブ歯磨

健康のため
活動のため

朝のラヂオ体操とクラブ歯磨を……

☆健康の歌☆

一、躍る朝日の光りを浴びて
磨け光らせ我等の良き歯
クラブで磨けば　みな健康！

二、珠の清水をコップに受けて
嗽げ洗へよ我等の口を
クラブで嗽げば　みな健康！

三、眞珠の歯並み輝く日毎
心明るく身体も伸びる
クラブで磨け　一、二、三！

毎朝ラヂオ体操の始まる前にクラブ歯磨で歯を磨いてこの歌を歌つて下さい。

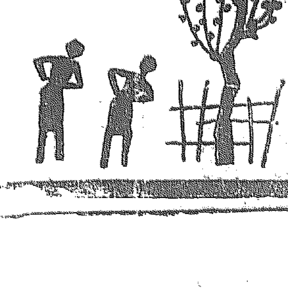

クラブ歯刷子・カテイ歯刷子

北鮮版

安奉線運賃引下げ困難 金組設置には贊成 安東商議會頭の話

【安東縣】安奉線運賃引下げ問題並びに都市金融組合設置に關し陳情中の安東商工會議所會頭瀬之口藤太郎氏並に商議常議員金井佐次の兩氏は廿八日午後二時大連から歸安したが引下げ問題について瀬之口金井氏と廿二日奉天に赴き同地の陸谷會頭及び朝鮮貿易協會太田理事の應援を得て四名で旅順に赴き關東廳を訪問、横山理財課長に面會、安東に都市金融組合設置の件を力說し横山課長もこれに贊成してくれた、何分局長不在のため改めて陳情に行くことゝし次に廿四、五日の兩日大連で滿鐵總裁、副總裁の歷訪を星ヶ浦に再び安奉線運賃引下げ問題を陳情しついで村上理事待永總道次長、山口營業課長等を訪問、陳情をなした、首腦者連中は大連商業中主張を非常に望んでゐる模様でこの問題は實難と思ふ、運賃引下げ問題は朝鮮側には相當打撃を受けるところあるので今後は朝鮮側と步調を合せなくてはならぬと思ふ、陸運新京によつて拓務部、交通部等も訪問、小磯參謀長からも種々意見を聞いて歸つて來たわけだが今後大いに民間側の一致團結を望みそれによつて實現を期したいと思ふ

岐灘橋の渡初め式

【南川】滿州陽德線の難關岐灘橋の竣工祝賀會は廿九日午後一時から橋上に祭壇を設け黃海道知事代理山本內務部長土木部長を初めとし來賓二百餘名參列修祓の儀を行ひ主催者陽德面長山本內務部長その他來賓の玉串奉奠祝辭等ありて後陽德普通學校生徒の先導で神官高級者來賓の順序で行列して渡初式を擧行し祝賀會場に入り三時開宴陽德面長の挨拶についで山本內務部長の祝辭があり四時盛會裡に散會したこの日近郊よりの見物五千餘に達した

難產の咸興商議 朝鮮人側協調成立 準備工作の段取り

【咸興】咸興商工會議所の創立に關する朝鮮人側有志の懇談會は豫定の如く廿六日夜咸興館に開催、朝鮮人側の有力な商工業者張敏球、金劍焌、黃恒植、崔光洛、金文善、金炳部、金承友、朴永周、金鳳壽、李成周、朴亨鎬、朴期鉉、高志英、金鳳植、金王鉉、金炳根、李載、韓基裕、金節東、高敬獻、安光鎭の三十一氏に內地人側の交涉委員(藤田榮一郎、細川濟吉、松田梅壽、木村市樹、堀田福代八の五氏出席、金咸南商興官、李南道產業課長も列席し京一銀行支店長張敏球氏の挨拶について金參與官、李產業課長から促進の必要を力說する處あり忌憚なき意見を交換した結果、二三質問に應ずる質疑はあつたが結局商議創立の時機は過ぎた、內地人側と協調提携して速かに創立完了すべきである、これがためには金劍焌、黃恒植、高志英、金炳根、張敏球の五氏を準備委員として準備工作を進め來月上旬內鮮合同の發起人會を開催することに意見の一致を見た上、當夜の出席者全部が發起人たることを快諾し大成功裡に散會した

三陟無煙炭 朝鮮無煙で經營 解氷期を待つて 汀羅港へ輕鐵敷設

【江陵】埋藏量實に三億噸といはれてゐる三陟郡所道面の政府保有無煙炭田を除く、十六區の個人所有炭田は今回平南の朝鮮無煙炭會社が經營することゝなり同會社側では前月以來社員を三陟に派遣し實地踏査を行つてゐたが、調査も殆ど終了したので八名の測量技術員をして目下三陟の汀羅港から所道面炭田に至る約二十四キロの實測を行つてゐるが、遲くとも十二月中旬までには測量を了へ解氷期を待つて輕鐵を敷設する筈である

覆面の怪盜 六十爺さんに毆れて失敗

【元山】卅日午前一時十分頃府內上里一洞一四崔相俊方に覆面の賊忍び入り同家雇人を捉へ金を出せと短刀で脅迫したが所持金なき旨を答へるとそれなら主人の部屋はどこかと質し奥温突に就寢中の崔相俊氏の居室に侵入同氏を呼び起して金を強要したところ六十餘歲の崔氏がいきなり賊の横つらを毆りつけた勢ひに吃驚して賊は何物も取り得ず逃走した元山署ではルンペンの仕業とにらみ目下犯人搜査中

內金剛繁榮會 役員を改選

【內金剛】內金剛繁榮會では除山期が迫つたので去月二十八日午後一時から長安寺遊覽旅館で秋期總會を開催、事業並に會計報告の後ち役員の改選を行ひ會長清水千太郎、副會長伊藤用兵衛郎、會計幹事韓祖源、理事松藤光外八氏を任命したが因に副會長田端鎭氏を名譽會長に推した

畜產の王座に聽く 牛だけでも年に一萬頭搬出 牧羊も國策遂行の重大な役割を有つ 咸南の大きな誇り

【咸南】畜產道として全鮮に王座を占むる咸鏡南道では二十八、九の兩日、吉州で南部四郡の聯合畜產共進品評會を催し、『牛の朝鮮』の本場だけに牛をはじめ豚、鷄、鷄卵など多數を出陳、その優良を誇つたが、本道は氣候に於いて幾分與命の惱みはあるが、冬季間の雨雪が少し至るところ牧野展開し家畜飼料も佳良豐富であるので鮮內各種の畜產が、その飼育密度に於て他の何れの道も追隨を許さぬ狀態であるが、就中畜牛は農家戶數に對する全鮮平均飼育數の約二倍、豚は約五倍、鷄は約一倍半の密度を示し、農家戶數に對する主要家畜の飼育步合は全鮮最高位に屬し、內地移出種牛は年平均五千頭、東海方面移出肉牛約五千頭、合計約一萬頭に達する盛況である、なほ主要家畜として馬匹も獨自の地位を鮮內に誇り得るもので、十數年前早くも朝鮮唯一の種馬所を設置し主として北部諸郡の民間馬匹の改良を計りつゝあつたが、昨夏本府の競馬令發布に伴ふ馬產計畫確立後、昨年十一月、種馬所は本府直營の種馬牧場に移管、規模を擴大して新朝鮮駒の產出と改良を實行、本道北部を先づ朝鮮馬產地區とすることになつたが今後全鮮に行はれる馬匹調査の結果では、基本的な馬產地區として益々確實地步を占めるに至るであらう、馬匹と共に特異の位置を占めてゐるのは綿羊で、宇垣總督の南綿北羊は、その標識くから民間事業として牧羊の實績を擧げ事業の採算上の見透しもついたので大規模の牧羊が經營の緒につかうとしてゐる、現在飼育頭數は千六百頭に達し、松田牧場、東拓の國源牧羊場などがその大なるもので、東拓では今夏濠洲からレスター種羊を輸入して國源牧場に飼育してゐるが牧羊の全鮮的トップを切つた國源公立普通學校では羊毛加工場をも新設し、既にホームスパンを出しつゝある異色は世上の驚異的周知の事實であり、これらに伴ふ道當局の羊毛家庭處理新織の指導も相當實効的なものである、本道は牧羊に對し土地と氣候と飼料といふ三條件が惠まれて今後の增殖は傾向的にも疑ひなく、國策遂行に對し重要な役割を演ずるわけである、これ卑本道の畜產は確立した地步の上に立つ點で他道と頗る趣を異にしてゐるが、道當局では更に栽培農業への家畜增殖に深甚の考慮を拂ひつゝあり、適切な副業を指導して多角的營農へ力を展べやうとしてゐるのが首肯さるべきで、その若しい步みに大きな期待がもたれてゐる

大同ゴムまた盟休 これで三度 成行を警戒

【平壤】平壤府西城里大同ゴム工場女工約八十名は本月上旬賃金引下げに端を發しストライキを斷行したが警察の調停で十日前に解決就業中の處、工場側では賃金の安い新職工を募集し熟練して來るのを待つて舊職工は解雇しやうとする政策を弄し、すでに約十名を解雇したので殘り職工連は又も卅日の朝九時からストライキを斷行工場側に對し

▲檢査員韓九錫不信任▲無理解雇絕對反對▲解雇職工復歸

の三ヶ條の要求條件を提出し工場前で示威運動を行つてゐるが同工場では本年一月以來三回も勞働爭議を起してをり成行を重視されてゐる

平巡査から一躍成金

【咸興】端川郡水下面彌德里朴基東氏(三五)は本年八月まで豐山警察の巡査であつたが郷里水下面內村里金洞の三菱鑛區內に含有豐富な金鑛を發見し三菱と協商の結果採掘鑛所中で一般からその幸運を羨まれてゐる

明德青年講習會

【內金剛】既報＝江原道主催にかゝる明德青年講習會は去月二十八日から金剛山長安寺で開催、各郡から選拔された模範青年四十餘名は每朝吉田產業課長指導の下に接鉢盆でヨイショ〳〵の掛聲勇ましく美化作業に從事してゐる

―江邊のたそがれ―大同江風景―

盜伐材で死傷者二人 犯人は逸早く逃げ 高原署で躍起搜査

【高原】文川郡生れ高原郡山谷面乾川里居住農尹景德(四五)は去月廿日午後一時頃同里國有林『シナ』を盜伐し重量二十貫位の原木を轉がした處山窟の對岸畑で仕事中の同里金銅律の妻金點女(四二)及び同人嫁の妹吳毛眞(一五)の二名に激突し金は即死、吳は人事不省に陷つたが、加害者は逃走行方を晦し通行者が發見所轄山谷駐在所に屆出たので高原署の援助を得て協力犯人搜探中であるが未だに縛につかない

江原女子蠶業傳習生 第九回修了式

【春川】江原道原蠶種製造所では二十八日午前十一時から第九回女子蠶業傳習生三十三名の修了證書授與式を擧行、李道知事をはじめ廿餘內務部長、その他關係官民多數頗る盛大であつた、修了生は各郡選拔十八歲前後の普通學校出身で何れも元氣旺盛、多くは從事する外面指導者として勤勞正道に努力する譯である

不倫の妻を庖丁で慘殺 仲直り酒が崇つて 江原道麟蹄の慘劇

【春川】麟蹄郡麟蹄面古沙里五〇一金昌燮(三七)は七年前から同郡內の某酒幕主の妻と懇意となり麟蹄支局の取調にかゝり逮捕されたが犯罪の動機は不倫の女房に內縁關係者と邪情の爲で被害者崔女は從來の慣行で內縁後も納まらず夫婦間の風波が絕え間なく事件の夜八時頃も歸つて見るとかねて噂の近所の男菓子としんねこ最中とて双方の間は更に深まり折角の仲直り酒も却つて嫉の虫を騷がせ遂に前記喧嘩の揭句金は翌日午前一時半頃自宅炊事場の鮮庖丁で顏面數ヶ所を滅多斬りにして慘殺しそのまゝ姿を晦ましてゐたものである

要所を武裝 匪賊跳梁期に入り 安東で萬一に備ふ

【安東縣】寒い冬の到來を前に控へた越冬準備のため安奉線に蟠居中の匪賊團は食糧防寒具の一掃獲策に跳梁横行の限りを盡しつゝあるが安東警察署ではさきに財政窮迫のため治安維持の萬全に手薄を感じ殊に最近の如き匪賊跳梁に對しては層一層なる治安維持の完備が痛感されてゐるので、こゝに不足な警察官を以てするに兵器の整備を完成することゝなりこれを市中各所要所々々に配備し萬全を期することになつた、兵器は主として高射砲、機關銃を市中の要所々々に据へつける計畫でこれが經費捻出のため廿九日市中主なる實業家を招集し右計畫を懇談した、實業家連中は治安維持の必要を非常に歡迎し滿場一致で右計畫の實現に向つて邁進することゝなつたが、計畫は遲くも十二月末までに完成し要所々々に嚴重な武器の整備をなす筈である

全江原道軟式戰 土木と產業 三日優勝戰

【春川】江原第一回軟式野球大會第三日二十九日絕好球日和に惠まれ會場に緊張の色漂ふ中に午前十時先づ產業部(先攻)對高普職員の試合は林口(球)小西、崔(捕)審判の下に開始七對二で產業部の勝ちに歸し、ついで十一時二十分地方課聯合(先攻)對高普生徒チームの試合に移り聯合軍よく攻擊したが五回目から形勢惡化し遂に一點を讓つて高普校の勝となり、まさに興奮のるつぼの中に午後一時四十分土木課對警察部の準決勝は岩崎(球)河野、西村氏審判で、警察先攻で開始、二回の裏で五打、速水君の本壘打、一對十一で土木課コールドゲームで大勝、ついで產業課對高普生徒の準決勝戰に入つたが、七對一で產業課大勝、土木對產業の決勝戰は十一月三日(明治節)午後一時から開始する

準決勝

A、警察—土木部

警察(先)	000001	1
土木	441111	11

審判 岸崎(球)河野、西村(壘)

B、產業課—高普生徒

產業(先)	0100222	7
生徒	0000001	1

審判 林口(球)小西・西村

春川の消防 演習

【春川】消防組では廿七日午前九時から秋季演習を實施、下飯坂署長祭部長以下部員約十名に對する辭令を交付、服裝及び機械器具の點檢、續いて模擬消火の實施服裝點檢、分列式事があり、閑谷部長、下飯坂部長の講演があつて午後一時終了、一同記念撮影して散會、因に器具は不完全ではあつたが一般に好成績であつた(寫眞は模擬消火)

府有地を喰ふ 僞地主が地料を失敬 憤慨した二十戶の連中騷ぎ 拂戾し請求の訴へ

【平壤】平壤府外林里平元道に沿ふた二千五百坪の土地は同里內山國一氏の所有で道路に面した畑內には約廿戶の民家があり大正八年來一坪八錢の地料を貢興して來たが最近に至り住宅地は內山氏の所有でなく府有地であることが判明大騷ぎをしてゐる、これに對し住民は生活擁護を叫び內山氏に對し大正八年來の地代回收の訴訟を提起しようとしてゐるが今後紛糾する模樣である

咸興の菊花運動

【咸興】明治節前後に於ける咸興の諸行事一日午前九時から大和神社で『菊花の式』があり府內の學校團體に一般希望者の先着五百名に菊鉢又は菊束を授與し二日菊會を催し三日から三日間は菊花同好會主催の菊花展、菊花菓子の授與等菊花中心の國民精神作興運動を行ふことに決定した

慶北の泥棒 淮陽でご用

【春川】淮陽署では廿九日午後三時頃住所不定朝鮮人を檢束し取調べの結果かねて慶北警察部で手配中の現金百三十五回の窃盜犯なること判明、直ちに慶北へ通報した

鰮の大群南下 物凄い豐漁 四萬二千樽の水揚 咸南近海歡呼の渦

【咸興】終漁期に近づいて咸南の鰮漁獲は益上昇し二十八日は沿岸各地を通して四萬二千三十樽の驚異的水揚げあり前年期末の六十萬樽を突破すること時に三萬餘樽の六十三萬三百八十一樽に達した水溫並に魚群の洄游狀態から見れば終漁期の十一月下旬までには七十萬樽は容易に突破する見込みで沿岸一帶は歡呼の渦をまいてゐる

龍塘浦の築港祝賀 一周年記念會

【海州】龍塘浦では去月廿九日築港竣工一周年記念祝賀會を開催、同日午前十一時から築港廣場で土木課長代理辻道郡、佐々木邑長、武藤實業協會長、韓副會長、上村釜山府實業會等出席終つて祝賀運動會が盛大に行はれた

元山青訓の査閱

【元山】青年訓練所の查閱は二十九日午前八時から學林(西館)廣場で施行され海滿旅校で教練は同九時から米田大佐執行官によつて施行されたが成績は良好であつた

開城の消防演習

【開城】開城消防組秋季演習は去月二十九日午前十時から滿月臺公園グラウンドで實施府內外駐警部長勅海京城消防署長府內官民有志多數列席の下に擬挺火災救命袋の實際演習を行つた(寫眞は擬挺火災と救命袋の演習)

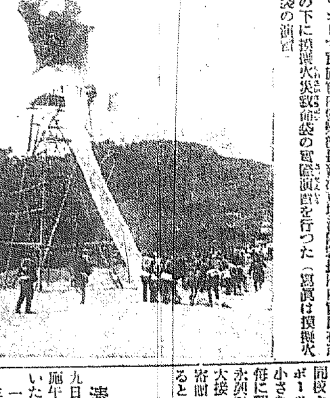

國境每日社長 多田氏乘出す

【安東縣】安東新報社および國境每日新聞合同問題につき過般來兩社の間で交涉中であつたが纏まらず、結局國境每日社長に新義州の多田榮吉氏の乘り出すことゝなり前社長吉永成一氏は近く安東を引あげ關門で新生面を開拓すべく同地に赴くことゝなつた

北鮮中部普校蹴球戰

【元山】元山普通學校主催第五回北鮮中部普通學校蹴球大會は二十九日同校々庭で開催六校參加好のスポーツ日和に惠まれて盛況を呈し小さき人達の活潑な競技はゲーム毎に觀衆を熱狂させかくて最後の永興對高原兩普校の優勝戰に入り大接戰の結構しくも高原敗れ本社寄贈の優勝旗は永興普校の獲得するところとなり午後四時十分閉會

各地射擊會

淸津 鄉軍分會では去月二十九日午前八時から富坪山射擊場で射擊會を開催午後二時から公會堂で賞品授與を行つた

一等權寅氏、二等友永氏、三等三浦氏、四等關島氏、五等中野氏

▲青年訓練所一等……三等隨川氏四等川下、五等林の諸君▲來賓一等下村氏二等米山氏三等山田氏四等村澤氏五等湘木氏

春川 鄉軍分會では去月廿八日夜大竹少佐の講演と映畫の夕に引續き廿九日午前九時から孔之川で總會をかね成績射擊會を開催、少年、青年團、青訓生、各部班、婦人會、來賓等交り盛大に射擊を行ひ非常時氣分を高調し日沒盛況裡に散會引續いて總會に移り會務報告の後ち優勝旗返還、優勝班射擊並及賞品の授與を行つた

人の動き

▲弘岡朝鮮軍々醫部長 廿九日淸津から來元へ

▲田中朝鮮軍醫正 同上

▲藤澤咸北學務課長 卅日吉州へ

▲田中道次氏(新任黃海學務課長)卅一日着任

▲後藤富吉氏(成州警察署主任)卅日本社牧山支局來訪新任挨拶

▲高田慶尚局長 卅日淸州視察

▲庄田長次郎氏(忠南農務課長)卅一日から三日間木浦へ

▲大矢與一氏(朝鮮新聞咸山支局長)卅日逝去、二日葬儀執行

難破船

◇……市日を賣乏デーとして氣風の改善を企てるところ、名案出で名案ならず

◇……府有地の地主ですまして多額の地料を喰ふ、新手の地料詐欺にしてザット十七年とは新手ならず

◇……性根のわるいゴム女工、十ヶ月に三度もストライキ騷ぎ、佛の顔も三度を知らしむべく嚴罰すべし

◇……名藥と信じてのんだ藥が命取り、すゝめた漢方醫も自責自殺、偶然の三人同性心中幕

◇……火事のシーズンは恐き燒死の慘劇を傳ふ、朝鮮は盜賊はなく盜よりも恐るべきは火事と知るべし

化學工業博覽會金牌・進步賞 東京博覽會優良國產賞 發明協會有功賞 帝國發明協會優等受賞牌

みつわ肝油ドロップス

藥學博士 河合龜太郎氏創製

日英米佛專賣特許 醫學諸大家實驗推獎

理想の肝油製滋養強壯料

內外特許の濃厚肝油を原料として、美味佳香の菓子形となし、小兒は勿論何人の嗜好にも適し、消化吸收亦最容易にして、胃腸を害ふの憂ひ無く、且廣汎なる配合に依り、其滋養強壯力極めて優秀。

ヴイタミンA・D等主要成分の含有量極めて濃厚なる內外特許濃厚肝油を原料とす（例へば內外普通肝油のヴイタミン含量は不定を極め、木標濃厚肝油は實に其或る種の五十倍の濃度を含有す）

更に燐、カルシウム、鐵、キナ及ヴイタミンB等の強壯料を適當に含有せり（凡そ、滋養強壯料として其內容の充實せる事、遙かに一般品に超ゆ）

併も諸糖類並に含藥素物に依りて完全に乳化を行ひたるを以て、消化吸收最も容易にして、胃腸を害ふの憂ひ無し（肝油の缺點たる嘔氣、消化不良、下痢等胃腸の障害を起し易きを全く除いて、永く連續食用に堪へしむ）

小球形の菓子狀を呈し、美味佳香なるを以て小兒も喜んで食用す

（每顆の含量一定せるを以て極めて食用に便に、特に肝油の飲みにくきに代へ美味佳香なるが故に何人にも適す）

以て、體質虛弱の虞れ無し（卽ち四季を通ずる理想の滋養料）

滋養性に富む特殊の成分を施したるを以て、一日僅かに五顆を採るとして、極大量なれば、一日僅かに七錢五厘に過ぎず（每一顆のヴイタミン含有純良肝油凡そ三瓦に相當せるを以て、五顆は卽ち普通肝油凡そ十五瓦に當り併も其滋養力の大なる同日の談に非ず）

要するに、◎肝油ドロップスは普通肝油の有らゆる缺點を除き得たるのみか更に許多の特色を加へ、遙かに小量を以て遙かに大なる滋養強壯力を現す。

一般榮養不良、腺病、貧血、產前產後、精力減退、老衰、神經衰弱、其他特に榮養不良に基く夜盲等の眼病、及び佝僂病の如き骨病、百日咳、腺病質、殊に肋膜炎、肺尖加答兒、其他結核性素質を有する病弱者に對して、種々の直接療法の傍ら、榮養補給を目的とするに最も適當なる滋養強壯料なり

進呈 醫療諸大家の實驗に關する文獻說明書並に見本品

（價定）五十顆入 一瓶 一圓二十錢　百廿顆入 一瓶 二圓二十錢　三百顆入 一瓶 四圓五十錢

用量、用法、其他の詳細は添附說明書に記載

賣捌 藥店・和洋酒食料品店・雜貨店。最寄に品切れの節は本舖より直送す

◎ミツワ石鹼本舖　丸見屋商店 藥品部

L.45

設備完全なる專門店

高級アート萬年筆

金一圓五十錢以上、二ケ年間保證付

米澤萬正堂 京城本町

フンドータカ醬油

高

フンドータカ黨 絕對大多數

高杉醬油釀造場

みそこし不要 高杉味噌

口中殺菌劑

口より入る病を防ぎ
精神を爽快にする！

カオール

衛生口錠

御愛用者への

御優待〆切迫る

弊堂特製本邦香水界第一位の
原料香水 オリヂナル 小瓶（金五拾錢） 進呈は

發表後旬日にして豫定の十萬人様に達しましたが引續き毎日多數の御愛用者より空函の御送附に接し如何とも締切る事が出來ません如斯大觀迎を得たる大奉仕計畫は一層皆様へ徹底する様致し度更に大犠牲を忍んで進呈數を制限せず 左記の通り締切の日迄空函御送附の方へ全部進呈致します 但し締切日以後は乍遺憾御斷りを致しますから不惡御思召を願ひます

〆切十一月廿日限り

進呈方法

カオール御愛用の證として本劑定價金壹圓以上に相當する空函（袋入十錢、廿錢に限り上包の効能書、三十錢以上は空函 各種取合せも可）を【送料四匁毎に三錢】

東京市日本橋區水天宮前
本舗 株式會社 安藤井筒堂藥品部へ
御送り下されば直ちに右オリヂナル香水を進呈致します

カオールの▲定價と容量▼

袋入	（十錢）	百粒
同	（二十錢）	二百五十粒
ポケット容器付	（三十錢）	三百粒
丁字形容器付	（三十錢）	三百粒
光琳美術容器付	（五十錢）	五百粒
御勾玉容器付	（五十錢）	五百粒
鞄形容器付	（五十錢）	五百粒
德用瓶入	（一圓）	八百粒
同	（二圓）	二千二百粒

漸く世に出る秘寶

けふから昌慶苑博物館に陳列される

朝鮮古陶器六百點

李王家博物館に蒐集秘藏されてゐる陶磁器のうち高麗朝から李朝にかけ五百年から一千年前のそれは海内無比、しかも世界に誇る高麗焼きの味と焼きざをそのまゝに傳へてゐるが二十五年間に亘つて公開されたものはその僅に五百餘點で殘る六百點は未公開のものであつたが、けふから一週間の博物館週間を機として各館では全部の陳列換へをして見せることになつた

今 一日から公開される名器は約六百點、好事家の垂涎の的ならぬものばかりで、早くも各方面の話題となつてゐる。このため約一週間に亘り生命をちゞめる思ひで陳列換へをした下郡山昌慶苑長はかう話す

從來各種類から一流のもののみ公開してゐたが、秘藏品中にはなほ國寶ともいへる名品が多く大英斷を以て陳列換へとなつたものが出てある

三 島手李朝初期の茶器のみで一室を埋め、豐臣時代珍重して持ち歸つた名器と同種のもの全羅南道鶏龍山で製作されたもので千餘の古墳中からの出土品、一點數千圓の價値ある絶品もある

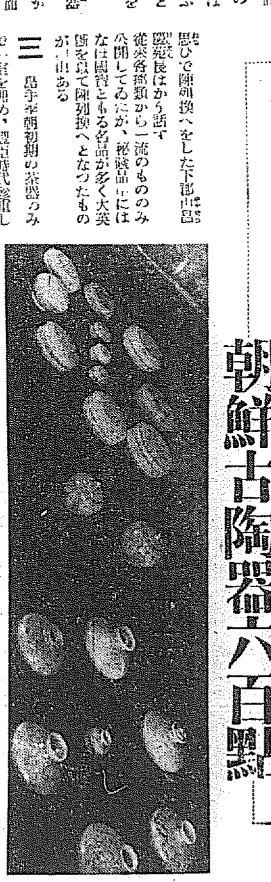

青 磁……象眼を施したものに特色があるほか彫刻を施したものなど、これ又一室を埋めて千餘年の味を完全に時代のものとして蘇らせてゐる

この外『白磁』『天目油』參考品に素焼のものがあるが、中にも天目のうち『油滴天目盌』など國寶物であるとの事である

面 目を改めた同博物館はけだし朝鮮考古學上重大な資料である

博物館週間 入場料下げ

今一日からの博物館週間で京城所在の博物館は左の通り入場料を低減した

▲恩賜記念科學館　教員引率の初等學校兒童は無料、他一般は五厘引のほか、期間中午後一時から二時迄無償の公開

▲總督府博物館　觀覽料一錢、但に勤政殿の拜觀も期間中自由▲李王職博物館　期間中繪葉書を贈呈するなどサービスする

愈よ公開される珍寶

卅二項目にわたる 公訴事實を陳述

きのふ京城地方法院における 土木談合事件の公判（昨夕刊つゞき）

昨夕刊つゞき）京城地方法院に於ける土木談合事件第一回公判は三十一日午後零時廿分一先づ休憩され午後一時四十分再開、早田檢事は三十二項目に亘つて豫審決定書通に公訴事實に基き

一、法華津外十二名の陰謀の事實

二、駒田外一名の收賄の事實

三、和田外一名の恐喝の事實

四、石田外六十六名に對しては被告等が各地の競爭請負入札に際し共謀の上談合入札を行つた事實

五、小寺外一名の談合及び陰謀の事實

右、三十二項目の公訴事實を陳述、二時十分終了、次に前科調べを行ひ同二時三十五分閉廷となつた、次の公判は七日

坂本凱旋將軍 七日に入京

【東京電話】熱河ならびに北支那作戰に赫々たる武勲をたて、凱旋した坂本第六師團長は參謀長佐々木大佐、參謀高橋中佐、副官上田少佐を帶同、國府津から七日午前十時十五分東京驛着列車で入京、凱旋將軍として宮中に參内することになつた

教化講習終る

京城府では内鮮人子弟で就學の出來ない者に府内各方面事務所主催で梅洞、龍山、渼洞、弗齋各公立普通學校、東部隣保館の五ヶ所で教化講習を行つてゐたが卅一日で終つた、なほ東部隣保館では現在の兒童のため繼續教化を續ける筈

臺臨遊ばされた秩父宮殿下と妃殿下

……明治神宮競技大會の輝く光榮……

純な轉向學生は 復校を許さる

文部省や九大等の英斷から 放校學生も救はる

【東京電話】文部省では思想問題に關係して學園を追はれた退學生の教化をはかるべく、昨年末これら赤い學生十六名を精神文化研究所に收容して

教化に努め た結果、最近京都帝國大學生一名、岩手醫學專門學校生二名はすつかり過去を清算して今後は絶對に赤化運動に從事するおそれがなくなつたので學校當局と交渉の上、本人の希望によりそれぞれ原校に復校せしめることとなつた、また九州帝國大學でも最近思想關係で放校または退學處分を受けた法學部學生六名の復校を許可したとの報告あり從來

赤に關係し て放逐せられた學生は、絶對に原校に歸ることが出來なかつたが、今度文部省および九州帝國大學當局の英斷によつて、復校の途が開かれたので放校退學等の處分によりますく赤化への深みを伸して行つてゐた者への救ひの手として期待されてゐる

鮮産品を愛せよ

この通り立派なものありと けふから生産工業振興展

鮮産の愛用こそは半島工業發達の原動力であり、農業が殆んど八分通りとなつて來た今日では、自力更生も經濟更生も皆これにつながりを持つ、そこで朝鮮工業協會ではこの度

聲を新たに してこの事を半島官民一般に鼓吹すると同時に、『見落すな朝鮮産にもこんな立派なものがありますぞ』と廣く全鮮に紹介するために、けふ一日から五日まで五日間に亘り京城三越ホールで朝鮮生産工業振興展覽會を開き、併せて五階ギャラリーでは

鮮産品即賣 會を開いた同會期には入口から『興せ工業、愛せ鮮産』の標語が入場者を目指して呼びかけてゐる

昨卅一日には午後五時から今井田政務總監初め全鮮官民有力者四百餘名を招じて内覧に供し、同六時から開會式を行つたが、參考陳列は千四百六十八點、即賣陳列は六千七百七十三點の多數に達してをり、紡織工業、金屬工業、窯業化學工業、製材及び木製品工業、食料品工業並に雜工業等全くありとあらゆる方面に亘つて網羅してゐる

關釜連絡飛行機

時間一時間半、片道十五圓、一日二往復

空輸の基礎案成る

【東京電話】既報の如く五十人乘大型飛行機で朝鮮海峽を横斷航空路を開設せんとする日本航空輸送會社の計畫は朝鮮總督府の今井田政務總監も賛意の態度を示し、京城飛行場勤務の佐藤航空官をして日本航空輸送會社の齋藤常務主任と折衝を行はしめた結果、同計畫の概要成り總督府側でその具體案を進めることゝなつた、空輸會社より朝鮮總督府に示した計畫要項は左の如くである

▲下關釜山間二百五十キロ▲飛行時間一時間半▲料金―旅客十五圓、手荷物一キログラム五十錢▲飛行回數―一日二往復、一ヶ年七百三十往復

スポーツの 恩人岸氏を憶ふ

來訪の齋藤體協理事談

三十一日本社を訪れた齋藤日本體協理事は、故岸體協會長の親友であるがその訃を悼み左の如くかたつた

「岸君はスポーツと辯護士とで一生を終つた人であるのは今更いふまでもない、逸話といつて世にいふ逸話はないが外人間で日本人としては、風變つてゐたから、さういふ點で話題になつたことは多い、負けずぎらひで何でも自分でやらねば承知が出來ず、また金錢關係なども、權利のあるところをどしどし行使したらしい、スポーツを生命としてゐただけに國際オリムピックに際しては、アントワープ、パリ、アムステルダム、ロスアンゼルス等いづれの場合でも自費で出かけて選手諸君の世話をしたものである、一九四〇年には東京で國際オリムピックを開きたいといふので非常に努力してゐたが、その目鼻のつかぬうち長逝されたのは殘念だ」

貯金詐欺

三十日午後一時ごろ京城本町郵便所に卅二歳ぐらゐの内地人青年が來て青葉町杉山熊吉名義の現在高百二十一圓五十七錢の貯金通帳を差出し金額拂出を請求したが、挙動が怪しいので所員は本町署に急報、本署に連行しらべたところ、この男は高島縣生れ住所不定の山本正（三七）で同日正午ごろ鮮銀前で右の通帳を拾ひ惡心を起したものである

脅迫の嫌疑で 金辯護士捕る

清津から鍾路署へ引致

元京城府將軍洞居住の辯護士金榮燮氏は富豪を脅迫その他の事件で姿をくらまし、かねて鍾路署では手配中のところ、廿九日清津の實家に潛伏してゐるのを逮捕した內容は極祕に附してゐるが、金氏は辯護士の地位を利用し脅迫詐欺等で約八千圓の金錢を詐取した模樣で、鍾路署で目下取調べ中

大天狗・小天狗 （7）

數の多いは 自慢にならぬ

昌慶苑の下郡山さん

――近年めつきり少くなりましたネ　わたしのこちらへ來た當時は、半島は鳥たちの樂園でしたヨ……

旭町三丁目の官舍の夜、靜かに燃えるストーブ傍で昌慶苑のおじさん下郡山さんは卅五年のむかしを懷しむ――いまから思へばをかしいほどですが、龍山の總督官邸のあたりへゆけば、鷺や鴫が群つてゐましたし、清涼里から先へ行けば雁がおもしろいほど獲れました、また水色や一山、あのあたりへ行くと、漢江の岸に鴨が群つてゐて猫跡をつくつて餌をあさつてゐました　わたしはその光景の美しさに銃を構へてぼう然と眺め入つたものです、それから議政府、あのあたりは雉の處女地といひたいくらゐ・足許からバタバタと飛び立ちどれを擊つてよいか迷つたほどでした、すこし遠く……水原の先の西井里の邊へ行つて小高い山の上から見るとあちらこちらに雁や鴨が點々と群れをなしてゐて、あれとこれといふやうに選擇してから撃ちにかゝつたものです……

銃聲を知らない半島の、鳥たちは山に野に河邊に悠々と羽をのばし、ほがらかに鳴いてゐたのだ、だが、ターン、ターン、ターンと、銃聲がさかんになるにつれて、彼女らは半島から天國（？）へ追はれ、年ごとにその數を減じてゐる、獵談に轉變主義は禁物かも知れない――が一寸、下郡山さんの幼いときの追憶を聞いて下さい

――ちいさいとき母の里の叔父の家にゆくと、叔父は雉を御馳走しようといつて獵に出かけます、獵の好きなわたしは、あとからついて行きました、見ると腰の彈藥帶にはわづか三發しかはいつてゐません、何かしら不滿足におもひながらついてゆくと、叔父は腕があつたのでせう、第一發で見事一尾うちとめました、歸らうとする叔父にわたしは『もう一びき……』とせがむと、叔父は笑ひながら聞いて、間もなく次の彈で、もう一尾を撃ちもう、これで充分だといつて歸つたものです……

獵の快味は、多く撃つところにあるのではない、必要以上に撃つことをやめて、鳥たちの繁殖を考へなければならぬ――から、こうした見地から、下郡山さんはいはゆる濫獲を好まず、若衆の中で、二十、三十と雉などの獲物を見せびらかしてゐる獵人の心持を苦々しく思ふといふ、減しゆく半島の鳥禽、秋の夜にしんみりとした獵談を聞いてゐるうちに何かなしに彼女らに對する愛護の心を動かされた……（寫眞は下郡山さん）

遂に捕まつた 爆藥怪犯人

仁川附近から逃走し 公州署に探知さる

【大田特電】既報仁川警察署管内永宗島にある鑛山用火藥貯藏所に侵入し鋼鐵製ダイナマイト三千本（卅六封）を竊取された事件あり仁川署では各署に手配し犯人捜査中であつたが卅日午後七時頃公州郡儀堂面靈山寺に潛伏中の犯人李殷稷（二五）を公州署員が逮捕、卅一日朝仁川署に押送したが、李は同火藥貯藏所の出納主任であるのを奇貨として竊取したもので盜んだダイナマイトは一部を既に賣却し一部は仁川某所に隱匿してゐるらしい

東大生 十七名處分

【東京電話】京都帝大の瀧川問題をめぐる東京帝大左翼學生分子約五十名に對する處分に關し東大當局は三十一日評議員會の結果次の如く十七名の處分を行つた

▲退學者（九名）文科八、法科一

▲本學年間停學（八名）經濟六、工科二

滿洲事變記念展覽會

古賀中佐の血染の軍服

朝鮮軍司令部では滿洲事變記念展覽會を全鮮各地で開催し軍事知識の普及と愛國精神の喚起とに努めて居る第一回は過般の仁川開港五十年記念日當日仁川に開催し入場者約四萬人に上つた、第二回は平壤で開催、入場者六萬人と言ふ素晴らしい成績であつた。第三回は新義州に於て來る十一月三、四の兩日公會堂で開催に決定、引續いて同二十一、二十二の兩日は群山に於て開催の筈だが、この展覽會には貴い戰死者遺留品等で、滿洲の野に陣歿の華と化した古賀聯隊長の血染の軍服もあるがこれは特に參觀者を感激せしめてゐる。尚被服廠の國民服各種陳列

神宮競技

對早大に 慶應大勝

【東京電話】明治神宮競技大學野球のトップを承る早慶新人戰は三十一日午前十時半より參加チーム全部の入場式に引續き早大先攻で開始、結局八A對一で慶應大勝した

八木組勝つ 硬球ダブルス

男子一般硬球ダブルス第四回戰に於て鮮鐵の八木組左のスコアで勝つ

八木（鮮鐵）神代（鮮鐵）　64—46　61—346　津田（早）服部（大）

朝鮮女子庭球 恨みをのむ

全日本女子中等學校各地方對抗軟式庭球大會は三十一日午前九時より江古田コートで開かれたが準々決勝まで勝殘した朝鮮チームは二對零で京都府に惜敗した、スコア左の如し

隈阪（京都）4—3 宋（朝鮮）

田中（京都）4—3 桑（朝鮮）

上野（京都）4—0 大橋 石橋（朝鮮）

大作

大學相撲

大學專門學校相撲個人決勝にて立敎の伊藤君優勝

青年

青年團對抗陸上競技は三十一日午後一時百米豫選をトップに開始されたが決勝成績左の如し

▲一萬米決勝　一着須佐（和歌山）三三分三五秒▲砲丸投決勝一等　福田（廣島）一三米三七（神宮新記錄）▲走巾跳決勝一等　豐崎（茨城）六米七四

排球準々決 勝京城敗る

一般女子排球第四回戰準々決勝に於て京城第一高女は左のスコアで敗退した

日本體育（東京）女子體專 2（21—9／21—8）0 京城（朝鮮）第一高女（京城）

相撲

大學專門學校相撲決勝に於て拓殖大學は四對一で日本大學を破り優勝した

五種競技 新記錄

一般陸上競技五種競技決勝は鷺田秀吉君（東日本體育クラブ）が三、六三五點七九（日本新記錄）を得優勝した

柔道

青年團體柔道決勝に於て熊本は二對零で北海道に勝ち熊本優勝す、また個人決勝に於て中島正府五段（熊本）は大外刈を以て杉本杉之助三段に勝ち優勝した

卓球

卓球決勝は男子村田康方君（東京）女子黑崎奈子嬢（東京）優勝す

中等排球 京師惜敗

男子中等學校排球第二回戰で京城師範は大阪の今宮中學を破つた

京師 2（2021—1515）0 今宮

第三回戰では京城師範チームは惜しくも香川師範に敗れた

香川師範 2（2123—1621）0 京城師範

兩チームとも技術伯仲し共に理想的攻守攻防を續けたが唯僅かに位置の點に於て香川師範勝つと云ふ外ない

驅逐艦初霜の 進水に故障

【浦賀電話】浦賀ドック會社で一等驅逐艦『初霜』（一四〇〇噸）の進水式を三十一日午後三時より舉行されたが、三時三十分命綱を斧によつて手綱は切斷されたが、艦は僅か五十尺進んだのみで出ず、同四十分進水式は中止された近く改めて行ふ、原因はまだはつきりしない

レコード 差押へ

レコード『南大門打鈴』『新阿里嶺の卷』は治安妨害、風俗壞亂で三十日付差押處分に附せられた

全國 圖書祭

―圖書祭記念―

催開特賣均一書圖

特賣圖書3000點

期間十一月一日ヨリ七日マデ

均一特賣目錄は全國各地書店にて無代進呈

主催　全國書籍商聯合會　東京出版協會

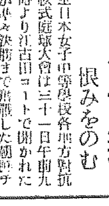

文學士 神山五黄先生著

實占適用 易學講義錄

△易は東洋哲學の最高峰にして且つ人生修養の根本道を示せる無二の聖典なり、何人も座右に備へて東洋精神の倫理を究めよ。

△就職難、失業地獄の醜巷に喘つる時、易占學のみは賞に殘されたる安全地帶なり、先んずれば人を制す。完備せる本會の通信教授により速かに實占家の資格を獲得せよ。

△本講義錄は斯界の泰斗たる著者が絶大の努力になれるもの、内容平明懇切にして何人にも分り易く詳細に亘る。

完成記念新會員募集

全七卷完結會費一卷二圓（一時拂拾參圓）此際申込者に三大特典あり。

（神山五黄先生圖解月鑑申込次第贈呈）

内容見本贈呈 ハガキで左記へ

東京市本郷區駒込林町一五六三 神山易學會 振替東京一五九三四番

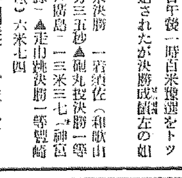

毎月壹圓！

會費

研究社 英語通信講座

諸君！試みに本日の新聞から片假名で書いた言葉を拾ひ給へ！もし其の中に一字でも意味の分らぬ言葉があつたら、それだけでも諸君は斷然英語を學ぶ必要がある。英語を知らないでは社會の事情が滿足に分らぬ。從つて常に何となく不安な生活を送らなければならない。其の不安が、本講座へ入會した瞬間から除かれるのだ！世間が廣く明るくなるのだ！卽決入會あれ。

内容見本 進呈

●ハガキで御申込次第無代進呈す

東京麴町富士見町五

研究社通信學部

（振替東京二〇八五番）

書籍

新本古書大特價地方為目錄郵券五錢要す

古本高價買入御通知次第參上致します

京城府明治町 電本三三七番 金剛堂書店

電機學校講義錄

創立廿五年祝典記念―特典入學料全免・授業料減額期間十九月五日―十一月末日

■初等（全十二卷）電氣學と實地學をつき混ぜし電氣講義錄

■高等（全十二卷）通信試驗第三種電氣技術者に最適

東京・神田 入學案內送呈 紹介入學の好機

五千圓のひろひ物

職業及株式債券を五千圓以下の資金に當てたのみ知らずに受取らぬ金が數百萬圓あります當社發行の月報には毎月之が番號及其他各種債券の當籤番號を詳細掲載一ヶ年一圓五十錢（郵稅共）特別代金一ヶ月十五錢半年八十錢

創業十五年 日本債券月報社

東京市本郷區（振替東京一四二三番）

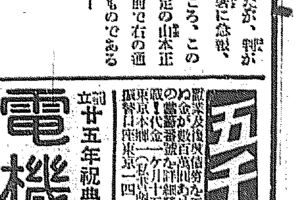

GEM MICROMATIC

ゼム

新型安全剃刀

堅牢精巧にして自働開閉式

又は普通ゼムにも使用出來る

替刃二十錢より一圓八十錢　一圓二十錢より一圓五十錢

京日案内

販賣　…（判讀困難）

電話　本局賣物有り　本町三ノ四二　伊東大生堂

女事　務員求む　本人來談

仲居　白川屋

電話　交換補助女子　十八歲より二十歲迄の素人を求む

恩給　何時も御有利に御相談に應じます　京城府竹添町一丁目八二　長谷川　電光一八四三

古本　高價買入れます　京城本町二丁目　群書堂書店　電本三二九五番

熊本　本町に山本時計店有り

恩給　京城府古市町三二　

特別案内

淋疾・黴毒専門　黄金町二丁目（三井物産裏入）

塩井皮黴科

電本三〇九〇

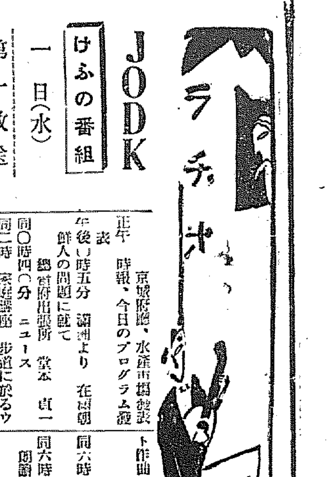

JODK

けふの番組 一日（水）

第一放送

午前七時（東）基礎英語講座（二十三） 岡倉由三郎
同七時三〇分（東）ラヂオ體操
同一〇時 氣象通報
同一一時五分 料理献立、日用品値段、鮮魚卸相場
正午 時報、今日のプログラム發表
午後〇時五分 講演 滿洲より在滿朝鮮人の問題に就て 總督府出張所 堂本貞一
同〇時四〇分 ニュース
同二時 家庭講座 歩道に於るウオーキングと様々な歩き方（一） 秋光重之
同四時 ニュース、職業紹介事項
同六時（東）管絃樂 日本放送交響樂團 指揮 山本直忠
一、小川のほとりの景色……ベートーヴェン作曲
二、メヌエット……モーツアルト作曲
同六時二〇分（東）コドモノ新聞 村岡花子
同六時二五分（ ）ことばの講座 朗讀に於ける抑揚と調子 神保格
同七時 ニュース、天氣豫報
同七時三〇分（東）講演 西洋人の東洋研究と圖書蒐集 文學博士 姉崎正治
同八時（東）浪花節 水戸黄門記 鼈甲齋猶丈
同八時三〇分（東）琵琶 隅田川乘切り（清水柳村作詞 鶴田旭窓作曲） 鶴田旭窓
同八時五〇分（大）義太夫 假名手本忠臣藏（山科の段） 淨瑠璃 竹本旭嬢 三味線 竹本照春
同九時三〇分（東）時報、ニュース、氣象通報、翌日のプログラム發表

第二放送

午後〇、〇五 俗謠 金蘭紅
同二、〇〇 家庭講座（三） 李元珪
同四時 ニュースに引續き全鮮蹴球試合實況…京城運動場より…
同六、〇〇（東）管絃樂
同六、二五 ラヂオ學校（一） 柳長麟
同七、三〇 趣味講話（三） 金尚鎔

あすのもの 十一月二日（木）

午後零時五分 三曲と尺八 禁川如雲外
同六時 お話 第二十師團秋季演習に就て 歩兵大尉 佐々木高一
同七時半 愛用運動 講演 朝鮮工業と鮮産 朝鮮工業協會副會長 田川常治郎
同八時十分 漫談 鑑賦
同八時四五分 長唄 松の翁 錦水 お國訛 天滿と物 吉元保名 水外
同九時五分 清元 小喜久太夫外
同八、〇〇 京城立明季 正云
同八、三〇 朝鮮調 朴綠珠
同九、〇〇 連續講談（三） 尹白南

琵琶

隅田川乘切り

清水柳村作詞・鶴田旭窓作曲

夜八時三十分 鶴田旭窓

鶴田氏は明治四十年頃博多にて秋根旭窓の門に入り、後に先代旭翁の指導をうける。四年前に上京して今日に至る

夫れ舟航の海を渡るには、必ず艪楫の功を藉り、蒼鶴雲を凌がんは羽翮の力に由るぞかし、名君國を治むる處、など匡弼のあらざらん、茲に德川三代の英主、家光公に仕へ奉る、阿部豐四郎忠秋は、誠忠無二の良臣にて、正邪曲直を糺しく、例へば君の御所業とて、假借する事なかりしが、名月未だ夜を得ず、雲塗時に澁りて、光を顯す轉てさよ、偶々殿中御試合の節、武藝の御意見申上げ、慢じ給へる家光の、御機嫌甲に打ち笑る、良薬口に苦きの例へ、流石英智の家光も、忠秋の心中悟られず、爾來御不興を蒙りて、君前の首尾宜しからず、豫ての覺悟と言ひながら、主を持つ身の味氣なく、時に死をさへ決しつつ、幾き年月を送りしが、時こそ來つれ寛永十一年、七月二十四日卯の刻より霖雨江戸に襲來して、隅田川汜濫して、沿岸の人家流るゝ者数知れずと、注進櫛の歯を引く如くなり、家光御心安からず、二十七日には御勞を顧みずして親しく川端に出させ給ふ、此の日一天晴れ渡り、白雲空に三囘り、涼風微かに戰げども、誰が言問ひや柳島、一面かけて大海と化し、逆捲く怒濤天を衝き、水勢地軸に鳴動す、家光英武に在せば、忽ち起る日頃の猛勇、即ち侍臣を顧みて、寛永の昔宇治川に、佐々木梶原先陣を爭ひ、武門の譽れ隠れもなし、誰かある此激流乘切つて、源氏の盛時にならはんものは、疾々出でよと勵まし給ふ、御諚はいと宜けれど、入らんとするに物凄く、馬も恐れて逡巡し、詫ふ者とて無かりけり、家光殊と怒らせ給ひ、言甲斐なき者共かな、さらば我自ら乘切つて、眼に物見せて呉れんずと、駒に一鞭當てられ、濱間近に駈け付けたり、水邊見張りの役、板倉内膳の正重昌は、此有様を見るよりも、コハ何故の御辭興にて、匹夫の勇に逸らせ給ふぞと、御轡に縋りて止め奉る、放せ内膳家光には、頼朝程の家臣はなきや、武門の恥辱此上なし、そこ放せよと鞭ち様、アワヤ水中に入り給はんとす、折しもあれや河上より、白裝束に出で立ちし、未だうら若き武者一騎、馬首を天に引向けて、逆捲く怒濤を物ともせず、ザンブと計り躍り入る、人々ワッと鯨波を揚げ、天晴武者よ名はなんと、問ひ糺せば家光も、御踏張り突立ちて、我臣僞を明さんと、何者なるか勇ましし、弓矢八幡照覽あれ、誠忠無比の彼の者を、彼方の岸に寄せ給へと、手に汗握り祈らせ給ふ、其名は何と白浪の、瀬枕凄く渦流を、浮きつ沈みつ乘切る様は、泥に吹きたる白蓮の、波にゆらるゝ如くなり、さしも廣き隅田川、遂に彼岸へ乘切りて、緑樹の蔭に駒をよせ、一ト息吐きて居たりしが、又もや駒を水に入れ流れ渡りに返さんとす、家光之に驚かれ、此度は危しぞ、疾く船出して救へやと、下知の許より小舟四五艘、櫓拍子揃へて漕出たり、されど船には救はれず、再び河を横切りて、二反計りも河下なる、殿舘にこそ打上げたり、迎へて見ればコハ如何に、阿部豐四郎忠秋なり、家光ハッと胸潰へ、思はず涙に咽び給ひ、オ、豐四郎にて有りしよな、汝の如き武夫を、我が不肖故遠ざけて、憂目を見せし不憫さよ、勞り取らすぞと宣へば、忠秋地上に平伏し暫しは顔もあげ得ず、板倉大久保を始め並居る人々も忠秋の心中を推測りて、感ぜぬ者こそなかりけれ、武夫の矢走の道を白雨に、隅田の水は濁れども、濁りに染まぬ忠臣の名も懐かしき都鳥、今も浮寝の浪枕、繋れの流れ長へに、盡きる事こそなかるらん、盡きる時こそなかるらん

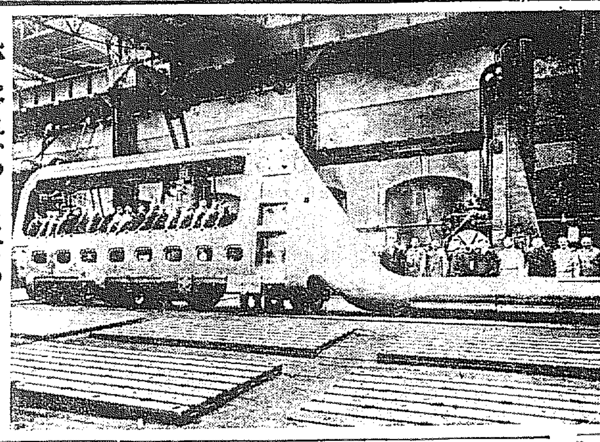

バスではありません 七萬五千噸の巨船の舵器

目下、佛國サン・ナザレに於て建造中の世界最大の優秀客船『ノルマンデイ』號（七五、〇〇〇噸）の艤裝工事は着々進捗し、來春アーヴル、ニューヨーク間を五日以内で航行するといふ素晴らしい性能を誇て大西洋航路にデビュウすることとなつた（寫眞は、巨大なノルマンデイ號の舵器。高さ十八米。重量一三八、〇〇〇瓩）

家庭講座（十一月一日二日兩日）午後二時

歩道に於るウオキングとさまぐな歩き方

秋光重之

秋光氏は廣島縣出身、大日本歩道會創始者で大日本歩道會の主幹であります

時代の進歩は人間から足を奪つて了つた。若し足に依らんとすれば直ちに交通地獄の渦にまき込まれ生命線の危險を感ずる。足のない生活は不健康だ。近頃スポーツが盛んになつたが、それは一部の優良選手中心で、大多數は自己を省る暇もなく不知不識の裡に體は日一日と触まれて行く。暇のない大多數の人々は、働きながら而も常に健康の維持出來る方法を講じなくてはならぬ。それには足の利用に如くはない、歩道上の歩行、運行が第一である。然し徒らに歩くばかりでは効果がない、ほんのちよつとした心掛けで、そのおよぼす効果に非常に差異を生ずる、今日の交通地獄のさ中にあつて省顧閑却して人間本體の重大な役割を演ずる足の利用を意識ある歩みたらしめる事が大切である、さて如何にすれば効果ある歩き方となるかその方法を詳しく分類してお話申上げる

管絃樂

午後六時 日本放送交響樂團 指揮 山本直忠

（一）小川のほとりの景色

ベートーヴェン作曲

これは大作曲家ベートーヴェンが作つた「田園」といふ大きな交響曲の第二樂章です。田舎の澄み渡つた小川は清らかなその水面に晴れた青空を映して靜かなせゝらぎの音を立てゝ流れて行きます。時々やはらかい風が水の面を撫でると輕く波紋が出來ます。流れの上に垂下つた木々は咲亂れた花をのせて靜かに搖れて居ます。小鳥は樂しさうに小さい羽で水とすれすれに飛びながら小川の歌を歌ひます。暖かい陽の光につゝまれたこの畫のやうな美しい景色をベートーヴェンがこの立派な音樂の中に描き出したのです。曲の終り近くなつてフルートで吹くナイチンゲールと、オーボエといふ笛のウヅラと、クラリネットで吹くカッコウとが明るく靜かに歌ひます

（二）メヌエット

モーツアルト作曲

モーツアルトは今から百七十年程前にオーストリアのザルツブルクといふ所で生れた音樂の大天才です。このメヌエットはモーツアルトの作つたト短調の交響曲の中にある曲で、昔風の輕やかにも美しい舞曲です

浪花節 夜八時

水戸黄門記

鼈甲齋猶丈

水戸光圀公家臣佐々木助三郎、渥見角之丞の兩名を連れ、相馬中村より黒木新田の途中に於て新田の百姓文字兵衛の娘お勝が身投げをするのを助けて委細を聞けばお勝の父親が重病の爲、土地の親分三つ間屋三九郎から五兩の金を借りたところ十の字を證文に書き入れ五十兩とし、五十兩返さぬ時はお勝に女房になるかと無理難題を吹きかける。その爲死ぬ氣になつたと聞いてお勝を父親の處へ連れ歸し、病人の世話一切をし三九郎の來るのを待ちて光圀公は乞食の女をお勝の身代りにし、三九郎の妻にさせるといふ水戸黄門記の一節

パリッ子御自慢 長廣舌世界珍記録

五十九時間廿一分シャベッタ男

【パリ聯合】パリの一新聞は先頃「議會演説の長廣舌世界記録は『フランスにあり』」との記事を掲げて妙な所で力みかへつてゐる。察する處これは何でも物好きのヤンキーが保持するノン・ストップ・ダンス世界記録（十九晝夜十五時間）ノン・ストップ・スモーキング世界記録（煙草百二十八本）等々の珍レコードに對抗したつもりらしい、この長廣舌のレコード・ホルダーといふのは元大臣でブルヴアール・サン・ミッシエルの人類學校校長ルイ・マラソン氏當年六十三才ムルト・エ・モゼル選出代議士だその記録はざつと次の如しだ

△一演説の最長時間 五十九時間二十一分（約二晝夜半）
△一つの話題に就て一日に三十四回演説す
△『ハンザー』紙に對しても一時に二十二萬七千九百二十四語を寄送す

但しこの長い演説を最後まで聞いた男はあるかないかに就ては何の記述もない

墓掘り

△△△

「ブダペスト發聯合」ナギベクスケレクの墓掘り人夫で當年四十七歳のステファン・シモンといふ男が遂に最後に自分の墓を掘つてその中で自殺した。遺書には「誰も墓掘り人夫と結婚する女はないだらう、俺は獨身生活がいやになつた」とあつた。彼は最近三人の女に結婚を申込んだがどれもこれも斷られたものである

演藝案内

喜樂館

日活直營 電本九九七

十一月一日より特別公開 伊藤、大河内のコンビ、渾然完璧の傑作版

月形半平太 日活時代劇特作 伊藤大輔監督 大河内傳次郎主演 山田五十鈴 伏見直江 ...

港の雨 日活特作 三枝源次郎監督作品 佐藤惣之助作詩 コロムビアレコード 「僕しの港に涙の雨よ…」

動員令 日活特作 原作 毛利三郎 監督 熊谷久虎 出演 島津元 佐久間妙子主演

浪花館

電本三〇〇

十一月一日ヨリ五日間絶對日延べなし 秋季超特別大興行

父歸らず 米國ワーナー・ナショナル超特作品 八卷

野球虎の卷 八卷

獨逸トビスネロ映畫社超特作 巨匠フリッツ・ラング氏監督作品 **M**

中央館

マキノキネマ 電本三〇四

戰場よさらば 全十卷 パラマウント超特作日本版 フランク・ボザーギ氏監督 主演 ヘレン・ヘイズ嬢 ゲイリー・クーパー氏

新女性線 全十卷

朝日座

本町一丁目 電本三六

十一月三日ヨリ 萬歳とレヴュー 千代廼家蝶八 蝶呂 乙女座大レヴュー團

京城演藝館

本町三丁目 電本三〇四 秋季特別興行 十月三十日より 喜劇と社會劇

曾我廼家喜笑と男女四十余名

第一回 喜劇 双蝶 二場 / 喜劇 晴れしぐれ 四場 / 喜劇 かんしやくの妙薬 一幕 / 社會劇 ハブの港 三場

入場料低額 午後正六時開演

三浦みさ子 河崎よし子 林美津子 森田嬢子 岸本輝子 木村元子 ベビー正ちやん ジャズバンド 吉野次郎 指揮 別所一男 山本勝美 森田茂治 グレート曲技 金澤次郎 平尾好信 チャプリン 奇術 松旭齋 日出子 天風 千代廼家京子 千代廼家蝶八 千代廼家小蝶 喜樂家 毎夕正六時開演

團成社

電光二六五 十一月二日夜から 全鮮第一の低料金 階下十錢均一

京龍館

賞キネマ 電本二二三

ブロンド・ヴイナス パ社全發聲日本版 スタンバーグ監督 マルレネ・デイトリッヒ主演 十卷

空の花嫁 パ社全發聲日本版 ダビッド・バートン監督 リチャード・アレン ヴアージニア・ブルース ジャック・オーキー主演 八卷

パ社ニュースあり

甲州嵐 原作 勝本勝雄 監督 矢田政治 撮影 三木茂 主演

大正館

松竹直營 電本二八五

劇場王ブラウン 全發聲日本版

戀文（ラブレター） 寶塚提供特作現代劇

絶海の暴君 ジャック・ホルト ジャック・ロンドン ...

或る母の姿

刺青判官

東亞倶樂部

寶キネマ

巷說ごくろ頭巾 片岡千惠藏 ... 共演

征服戰線

寶石泥棒

廣告

京城唯一の山水美備の景勝遊園地
會席料理 席貸待合 貸別莊 旅館
龍鳳亭温泉
府外鷺梁津漢江人道橋詰 電話龍山一三二六番

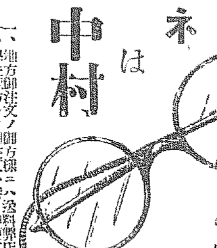
メガネは中村
京城帝大眼科 京城醫專眼科 赤十字醫院眼科 道立各醫院眼科 各眼科醫院 御指定
京城本町一 電話本局一一七番

産婦人科（入院隨意）
醫學博士 橋本吉藏
京城府岡崎町七 電龍山五八〇番

一九三四年度 海外新聞雜誌豫約期
プレエン・トラストは海外新聞雜誌の購讀に依つてのみ可能

海外新聞雜誌豫約出來日近し
京城・黄金町 丸善株式會社
東京・大阪・京都・神戸 札幌・仙台・名古屋・福岡

温泉ナラ 朱乙温泉
内湯御旅館 **萬翠**
二階建増築落成 眺望絶佳 鮮内各主要驛より往復汽車三割引の特典あり
電話八番

品質優良
國譽たび（こくよ）
ほれぼれする よい格好 履心地更に萬點

姉妹品 マルア足袋 責任足袋 無双足袋
本舗 大阪 大槻商

タバコのみの **歯磨スモカ**
可惜 月の雲！ 歯のヤニ！
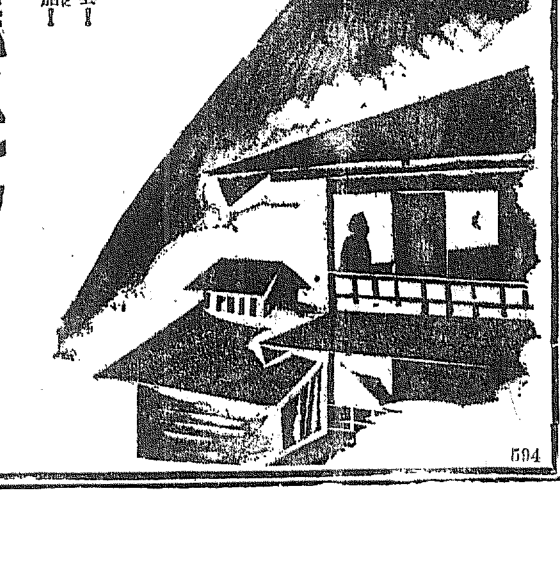

朝鮮汽船出帆廣告

仁川出帆豫定

●阪神 雙吉丸 十月廿八日
●尾ノ道、伊勢崎、京濱 青山丸 九月廿八日
●瀬戸、京濱 五義盛丸 十月廿九日
●瀬戸、阪神 名瀬丸 十月廿九日
●關、阪、名、清、京濱 江原丸 十月廿九日
●阪神 玉榮丸 十一月一日
●阪神 關東丸 十一月一日
●阪神 大東丸 十一月一日
●阪神 順天丸 十一月一日
●瀬戸、阪神 平壤丸 十一月三日
●關門、阪神 江丸 十一月四日
●阪神 漢江丸 十一月四日
●阪神 百濟丸 十一月五日
●阪神 南洋丸 十一月五日
●阪神 赤城丸 十一月六日
●阪神 正生丸 十一月七日
●阪神 京城丸 十一月七日
●阪神 順慶丸 十一月八日
●京濱 神田丸 十一月八日
●阪神 秀吉丸 十一月九日

木浦出帆

木浦 元山行（每日） 午前十時
濟州島線 東廻り 西廻り 十月中出帆

仁川汽船會社

仁川府港町二丁目 電話 五一番 六一番 一四〇番

釜山出帆

（北九州商船株式會社出帆廣告）
博多行 每日午後九時

鮮航同盟會 仁川支部

仁川府本町四丁目一番地 電話八六七番

仁川出帆

（代理店 日鮮海運會社）
大阪、神戸、長崎行 四日丸 十一月二十日

鎮南浦出帆

新義州・安東出帆

（代理店 日鮮海運會社）
仁川府本町四丁目 日鮮海運株式會社 電話五〇一番・〇八番